



МАРИЙ ЭЛ
РЕСПУБЛИКЫН ПАРАНЬГА
МУНИЦИПАЛЬНЫЙ РАЙОНЫН
АДМИНИСТРАЦИЙЖЕ
ПУНЧАЛ

АДМИНИСТРАЦИЯ
ПАРАНЬГИНСКОГО
МУНИЦИПАЛЬНОГО РАЙОНА
РЕСПУБЛИКИ МАРИЙ ЭЛ
ПОСТАНОВЛЕНИЕ

от 26 июня 2026 года № 242-П

**Об утверждении схемы теплоснабжения
Усолинского сельского поселения Параньгинского
муниципального района Республики Марий Эл**

В соответствии с Федеральным законом от 06.10.2003 г. № 131-ФЗ «Об общих принципах организации местного самоуправления в Российской Федерации», от 27.07.2010 г. № 190-ФЗ «О теплоснабжении», постановлению Правительства Российской Федерации от 22.02.2012 г. № 154 «О требованиях к схемам теплоснабжения, порядку их разработки и утверждения», протоколу публичных слушаний по рассмотрению проекта схемы теплоснабжения Усолинского сельского поселения Параньгинского муниципального района Республики Марий Эл от 22.06.2026 г., администрация Параньгинского муниципального района Республики Марий Эл постановляет:

1. Утвердить схему теплоснабжения Усолинского сельского поселения Параньгинского муниципального района Республики Марий Эл согласно приложению.

2. Настоящее постановление вступает в силу 01 июля 2026 года.

3. Настоящее постановление подлежит опубликованию в сетевом издании – официальный портал «ВМарийЭл» (доменное имя NEWSMARIEL.RU) и размещению на официальном сайте Параньгинского муниципального района Республики Марий Эл в информационно-телекоммуникационной сети «Интернет».

4. Контроль за исполнением настоящего постановления оставляю за собой.

И.о. главы администрации



В.Н. Габдрахманова

ИП Сивухо Николай Николаевич
ИНН 432401588030 Эл. почта: gost43@bk.ru Тел.: +7(953)6931287
610008 Кировская обл, г. Киров

УТВЕРЖДЕНО:

СХЕМА ТЕПЛОСНАБЖЕНИЯ
Усолинского сельского поселения Параньгинского муниципального района
Республики Марий Эл

Том 1 Утверждаемая часть

2026 г.



Оглавление

<u>Введение</u>	7
<u>ПЕРЕЧЕНЬ ИСПОЛЬЗУЕМЫХ ТЕРМИНОВ, ОПРЕДЕЛЕНИЙ И СОКРАЩЕНИЙ</u>	9
<u>Сокращения</u>	11
<u>Характеристика Усолинского сельского поселения Параньгинского муниципального района Республики Марий Эл</u>	12
<u>СХЕМА ТЕПЛОСНАБЖЕНИЯ Усолинского сельского поселения Параньгинского муниципального района Республики Марий Эл</u>	13
<u>РАЗДЕЛ 1 Показатели существующего и перспективного спроса на тепловую энергию (мощность) и теплоноситель в установленных границах поселения</u>	13
<u>1.1 Величины существующей отапливаемой площади строительных фондов и прироста отапливаемой площади строительных фондов по расчетным элементам территориального деления с разделением объектов строительства на многоквартирные дома, индивидуальные жилые дома, общественные здания и производственные здания промышленных предприятий по этапам - на каждый год первого 5-летнего периода и на последующие 5-летние периоды (далее - этапы) по 2035 год</u>	14
<u>1.2 Существующие и перспективные объемы потребления тепловой энергии (мощности) и теплоносителя с разделением по видам теплоснабжения в каждом расчетном элементе территориального деления на каждом этапе</u>	14
<u>1.3 Существующие и перспективные объемы потребления тепловой энергии (мощности) и теплоносителя объектами, расположенными в производственных зонах, на каждом этапе</u>	15
<u>1.4 Существующие и перспективные величины средневзвешенной плотности тепловой нагрузки в каждом расчетном элементе территориального деления, зоне действия каждого источника тепловой энергии, каждой системе теплоснабжения и по поселению</u>	15
<u>РАЗДЕЛ 2 Существующие и перспективные балансы тепловой мощности источников тепловой энергии и тепловой нагрузки потребителей</u>	16
<u>2.1 Описание существующих и перспективных зон действия систем теплоснабжения и источников тепловой энергии</u>	16
<u>2.2 Описание существующих и перспективных зон действия индивидуальных источников тепловой энергии</u>	16
<u>2.3 Существующие и перспективные балансы тепловой мощности и тепловой нагрузки потребителей в зонах действия источников тепловой энергии, в том числе работающих на единую тепловую сеть, на каждом этапе</u>	17
<u>2.4 Перспективные балансы тепловой мощности источников тепловой энергии и тепловой нагрузки потребителей в случае, если зона действия источника тепловой энергии расположена в границах двух или более поселений, либо в границах поселения, с указанием величины тепловой нагрузки для потребителей каждого поселения</u>	17
<u>2.5 Радиус эффективного теплоснабжения, определяемый в соответствии с методическими указаниями по разработке схем теплоснабжения (утв. Приказом Минэнерго России от 05.03.2019 № 212 «Об утверждении Методических указаний по разработке схем теплоснабжения»)</u>	17
<u>РАЗДЕЛ 3 Существующие и перспективные балансы теплоносителя</u>	18
<u>3.1 Существующие и перспективные балансы производительности водоподготовительных установок и максимального потребления теплоносителя теплопотребляющими установками потребителей</u>	18

<u>3.2 Существующие и перспективные балансы производительности водоподготовительных установок источников тепловой энергии для компенсации потерь теплоносителя в аварийных режимах работы систем теплоснабжения</u>	18
<u>РАЗДЕЛ 4 Основные положения мастер-плана развития систем теплоснабжения поселения</u>	19
<u>4.1 Описание сценариев развития теплоснабжения поселения</u>	19
<u>4.2 Обоснование выбора приоритетного сценария развития теплоснабжения поселения</u> ..	19
<u>РАЗДЕЛ 5. Предложения по строительству, реконструкции, техническому перевооружению и (или) модернизации источников тепловой энергии</u>	20
<u>5.1 Предложения по строительству источников тепловой энергии, обеспечивающих перспективную тепловую нагрузку на осваиваемых территориях поселения, для которых отсутствует возможность и (или) целесообразность передачи тепловой энергии от существующих или реконструируемых источников тепловой энергии, обоснованная расчетами ценовых (тарифных) последствий для потребителей (в ценовых зонах теплоснабжения - обоснованная расчетами ценовых (тарифных) последствий для потребителей, если реализацию товаров в сфере теплоснабжения с использованием такого источника тепловой энергии планируется осуществлять по регулируемым ценам (тарифам), и (или) обоснованная анализом индикаторов развития системы теплоснабжения поселения, если реализация товаров в сфере теплоснабжения с использованием такого источника тепловой энергии будет осуществляться по ценам, определяемым по соглашению сторон договора поставки тепловой энергии (мощности) и (или) теплоносителя) и радиуса эффективного теплоснабжения</u>	20
<u>5.2 Предложения по реконструкции источников тепловой энергии, обеспечивающих перспективную тепловую нагрузку в существующих и расширяемых зонах действия источников тепловой энергии</u>	20
<u>5.3 Предложения по техническому перевооружению и (или) модернизации источников тепловой энергии с целью повышения эффективности работы систем теплоснабжения</u>	20
<u>5.4 Графики совместной работы источников тепловой энергии, функционирующих в режиме комбинированной выработки электрической и тепловой энергии и котельных</u>	20
<u>5.5 Меры по выводу из эксплуатации, консервации и демонтажу избыточных источников тепловой энергии, а также источников тепловой энергии, выработавших нормативный срок службы, в случае если продление срока службы технически невозможно или экономически нецелесообразно</u>	21
<u>5.6 Меры по переоборудованию котельных в источники тепловой энергии, функционирующие в режиме комбинированной выработки электрической и тепловой энергии</u>	21
<u>5.7 Меры по переводу котельных, размещенных в существующих и расширяемых зонах действия источников тепловой энергии, функционирующих в режиме комбинированной выработки электрической и тепловой энергии, в пиковый режим работы, либо по выводу их из эксплуатации</u>	21
<u>5.8 Температурный график отпуска тепловой энергии для каждого источника тепловой энергии или группы источников тепловой энергии в системе теплоснабжения, работающей на общую тепловую сеть, и оценку затрат при необходимости его изменения</u>	21
<u>5.9 Предложения по перспективной установленной тепловой мощности каждого источника тепловой энергии с предложениями по сроку ввода в эксплуатацию новых мощностей</u>	21
<u>5.10 Предложения по вводу новых и реконструкции существующих источников тепловой энергии с использованием возобновляемых источников энергии, а также местных видов топлива</u>	21
<u>РАЗДЕЛ 6 Предложения по строительству, реконструкции и (или) модернизации тепловых сетей</u>	22

6.1 Предложения по строительству, реконструкции и (или) модернизации тепловых сетей, обеспечивающих перераспределение тепловой нагрузки из зон с дефицитом располагаемой тепловой мощности источников тепловой энергии в зоны с резервом располагаемой тепловой мощности источников тепловой энергии (использование существующих резервов).....	22
6.2 Предложения по строительству, реконструкции и (или) модернизации тепловых сетей для обеспечения перспективных приростов тепловой нагрузки в осваиваемых районах поселения под жилищную, комплексную или производственную застройку.....	22
6.3 Предложения по строительству, реконструкции и (или) модернизации тепловых сетей в целях обеспечения условий, при наличии которых существует возможность поставок тепловой энергии потребителям от различных источников тепловой энергии при сохранении надежности теплоснабжения.....	22
6.4 Предложения по строительству, реконструкции и (или) модернизации тепловых сетей для повышения эффективности функционирования системы теплоснабжения, в том числе за счет перевода котельных в пиковый режим работы или ликвидации котельных.....	22
6.5 Предложения по строительству, реконструкции и (или) модернизации тепловых сетей для обеспечения нормативной надежности теплоснабжения потребителей.....	22
РАЗДЕЛ 7 Предложения по переводу открытых систем теплоснабжения (горячего водоснабжения), отдельных участков таких систем на закрытые системы горячего водоснабжения	23
7.1 Предложения по переводу существующих открытых систем теплоснабжения (горячего водоснабжения), отдельных участков таких систем на закрытые системы горячего водоснабжения, для осуществления которого необходимо строительство индивидуальных и (или) центральных тепловых пунктов при наличии у потребителей внутридомовых систем горячего водоснабжения.....	23
7.2 Предложения по переводу существующих открытых систем теплоснабжения (горячего водоснабжения), отдельных участков таких систем на закрытые системы горячего водоснабжения, для осуществления которого отсутствует необходимость строительства индивидуальных и (или) центральных тепловых пунктов по причине отсутствия у потребителей внутридомовых систем горячего водоснабжения.....	23
РАЗДЕЛ 8 Перспективные топливные балансы	24
8.1 Перспективные топливные балансы для каждого источника тепловой энергии по видам основного, резервного и аварийного топлива на каждом этапе.....	24
8.2 Потребляемые источником тепловой энергии виды топлива, включая местные виды топлива, а также используемые возобновляемые источники энергии.....	25
8.3 Виды топлива (в случае, если топливом является уголь, - вид ископаемого угля в соответствии с Межгосударственным стандартом ГОСТ 25543-2013 "Угли бурые, каменные и антрациты. Классификация по генетическим и технологическим параметрам"), их долю и значение низшей теплоты сгорания топлива, используемые для производства тепловой энергии по каждой системе теплоснабжения.....	25
8.4 Преобладающий в поселении вид топлива, определяемый по совокупности всех систем теплоснабжения, находящихся в соответствующем поселении.....	25
8.5 Приоритетное направление развития топливного баланса поселения.....	25
РАЗДЕЛ 9 Инвестиции в строительство, реконструкцию, техническое перевооружение и (или) модернизацию	26
9.1 Предложения по величине необходимых инвестиций в строительство, реконструкцию, техническое перевооружение и (или) модернизацию источников тепловой энергии на каждом этапе.....	26

<u>9.2 Предложения по величине необходимых инвестиций в строительство, реконструкцию, техническое перевооружение и (или) модернизацию тепловых сетей, насосных станций и тепловых пунктов на каждом этапе</u>	26
<u>9.3 Предложения по величине инвестиций в строительство, реконструкцию, техническое перевооружение и (или) модернизацию в связи с изменениями температурного графика и гидравлического режима работы системы теплоснабжения на каждом этапе</u>	26
<u>9.4 Предложения по величине необходимых инвестиций для перевода открытой системы теплоснабжения (горячего водоснабжения) в закрытую систему горячего водоснабжения на каждом этапе</u>	26
<u>9.5 Оценка эффективности инвестиций по отдельным предложениям</u>	26
<u>9.6 Величина фактически осуществленных инвестиций в строительство, реконструкцию, техническое перевооружение и (или) модернизацию объектов теплоснабжения за базовый период и базовый период актуализации</u>	26
<u>РАЗДЕЛ 10 Решение о присвоении статуса единой теплоснабжающей организации (организациям)</u>	27
<u>10.1 Решение о присвоении статуса единой теплоснабжающей организации (организациям)</u>	27
<u>10.2 Реестр зон деятельности единой теплоснабжающей организации (организаций)</u>	27
<u>10.3 Основания, в том числе критерии, в соответствии с которыми теплоснабжающей организации присвоен статус единой теплоснабжающей организации</u>	27
<u>10.4 Информация о поданных теплоснабжающими организациями заявках на присвоение статуса единой теплоснабжающей организации</u>	27
<u>10.5 Реестр систем теплоснабжения, содержащий перечень теплоснабжающих организаций, действующих в каждой системе теплоснабжения, расположенных в границах поселения</u>	27
<u>РАЗДЕЛ 11 Решения о распределении тепловой нагрузки между источниками тепловой энергии</u>	28
<u>11.1 Сведения о величине тепловой нагрузки, распределяемой (перераспределяемой) между источниками тепловой энергии в соответствии с указанными в схеме теплоснабжения решениями об определении границ зон действия источников тепловой энергии, а также сроки выполнения перераспределения для каждого этапа</u>	28
<u>РАЗДЕЛ 12 Решения по бесхозным тепловым сетям</u>	29
<u>12.1 Перечень выявленных бесхозных тепловых сетей (в случае их выявления) и перечень организаций, уполномоченных на их эксплуатацию в порядке, установленном Федеральным законом от 27.07.2010 № 190-ФЗ «О теплоснабжении»</u>	29
<u>РАЗДЕЛ 13 Синхронизация схемы теплоснабжения со схемой газоснабжения и газификации поселения, схемой и программой электроэнергетических систем России, а также со схемой водоснабжения и водоотведения поселения</u>	30
<u>13.1 Описание решений (на основе утвержденной региональной (межрегиональной) программы газификации жилищно-коммунального хозяйства, промышленных и иных организаций) о развитии соответствующей системы газоснабжения в части обеспечения топливом источников тепловой энергии</u>	30
<u>13.2 Описание проблем организации газоснабжения источников тепловой энергии</u>	30
<u>13.3 Предложения по корректировке утвержденной (актуализации) региональной (межрегиональной) программы газификации жилищно-коммунального хозяйства, промышленных и иных организаций для обеспечения согласованности такой программы с указанными в схеме теплоснабжения решениями о развитии источников тепловой энергии и систем теплоснабжения</u>	30

<u>13.4 Описание решений (вырабатываемых с учетом положений утвержденных схемы и программы развития электроэнергетических систем России, а в период до утверждения таких схемы и программы в 2023 году (в отношении технологически изолированных территориальных электроэнергетических систем в 2024 году) - также утвержденных схемы и программы развития Единой энергетической системы России, схемы и программы перспективного развития электроэнергетики субъекта Российской Федерации, на территории которого расположена соответствующая технологически изолированная территориальная электроэнергетическая система) по строительству, реконструкции, техническому перевооружению и (или) модернизации, выводу из эксплуатации источников тепловой энергии и решений по реконструкции, техническому перевооружению, модернизации, не связанных с увеличением установленной генерирующей мощности, и выводу из эксплуатации генерирующих объектов, включая входящее в их состав оборудование, функционирующее в режиме комбинированной выработки электрической и тепловой энергии, в части перспективных балансов тепловой мощности в схемах теплоснабжения.....</u>	<u>30</u>
<u>13.5 Обоснованные предложения по строительству (реконструкции, связанной с увеличением установленной генерирующей мощности) генерирующих объектов, функционирующих в режиме комбинированной выработки электрической и тепловой энергии, для обеспечения покрытия перспективных тепловых нагрузок для их рассмотрения при разработке схемы и программы развития электроэнергетических систем России, а также при разработке (актуализации) генеральной схемы размещения объектов электроэнергетики - при наличии таких предложений по результатам технико-экономического сравнения вариантов покрытия перспективных тепловых нагрузок.....</u>	<u>31</u>
<u>13.6 Описание решений (вырабатываемых с учетом положений утвержденной схемы водоснабжения поселения) о развитии соответствующей системы водоснабжения в части, относящейся к системам теплоснабжения.....</u>	<u>31</u>
<u>13.7 Предложения по корректировке утвержденной (актуализации) схемы водоснабжения поселения для обеспечения согласованности такой схемы и указанных в схеме теплоснабжения решений о развитии источников тепловой энергии и систем теплоснабжения.....</u>	<u>31</u>
<u>РАЗДЕЛ 14 Индикаторы развития систем теплоснабжения поселения.....</u>	<u>32</u>
<u>14.1 Существующие и перспективные значения индикаторов развития систем теплоснабжения, а в ценовых зонах теплоснабжения также должен содержать целевые значения ключевых показателей, отражающих результаты внедрения целевой модели рынка тепловой энергии и результаты их достижения, а также существующие и перспективные значения целевых показателей реализации схемы теплоснабжения поселения, подлежащие достижению каждой единой теплоснабжающей организацией, функционирующей на территории такого поселения. Указанные значения определены в главе 13 обосновывающих материалов к схемам теплоснабжения.....</u>	<u>32</u>
<u>РАЗДЕЛ 15 Ценовые (тарифные) последствия.....</u>	<u>35</u>
<u>15.1 Результаты расчетов и оценки ценовых (тарифных) последствий реализации предлагаемых проектов схемы теплоснабжения для потребителя, осуществленных в соответствии с главой 14 обосновывающих материалов к схеме теплоснабжения.....</u>	<u>35</u>
<u>Раздел 16. План действий по ликвидации аварийных ситуаций с применением электронного моделирования аварийных ситуаций.....</u>	<u>37</u>
<u>СПИСОК ЛИТЕРАТУРЫ.....</u>	<u>38</u>

ВВЕДЕНИЕ

Схема теплоснабжения — документ, содержащий материалы по обоснованию эффективного и безопасного функционирования системы теплоснабжения, ее развития с учетом правового регулирования в области энергосбережения и повышения энергетической эффективности.

Система централизованного теплоснабжения представляет собой сложный технологический объект с огромным количеством непростых задач, от правильного решения которых во многом зависят масштабы необходимых капитальных вложений в эти системы. Прогноз спроса на тепловую энергию основан на прогнозировании развития населенного пункта, в первую очередь его градостроительной деятельности, определённой генеральным планом.

Рассмотрение проблемы начинается на стадии разработки генеральных планов в самом общем виде совместно с другими вопросами городской инфраструктуры, и такие решения носят предварительный характер.

Конечной целью грамотно организованной схемы теплоснабжения является:

- 1) определение направления развития системы теплоснабжения на расчетный период;
- 2) определение экономической целесообразности и экологической возможности строительства новых, расширения и реконструкции действующих теплоисточников;
- 3) снижение издержек производства, передачи и себестоимости любого вида энергии;
- 4) повышение качества предоставляемых энергоресурсов;
- 5) увеличение прибыли самого предприятия.

Значительный потенциал экономии и рост стоимости энергоресурсов делают проблему энергоресурсосбережения весьма актуальной.

Схемы разрабатываются на основе анализа фактических тепловых нагрузок потребителей с учётом перспективного развития, оценки состояния существующих источников тепла и тепловых сетей и возможности их дальнейшего использования, рассмотрения вопросов надёжности, экономичности.

Основные принципы разработки схемы теплоснабжения:

- 1) обеспечение безопасности и надёжности теплоснабжения потребителей в соответствии с требованиями технических регламентов;
- 2) обеспечение энергетической эффективности теплоснабжения и потребления тепловой энергии с учетом требований, установленных федеральными законами;
- 3) обеспечение приоритетного использования комбинированной выработки тепловой и электрической энергии для организации теплоснабжения с учетом экономической обоснованности;
- 4) соблюдение баланса экономических интересов теплоснабжающих организаций и интересов потребителей;
- 5) минимизация затрат на теплоснабжение в расчете на единицу потребляемой тепловой энергии для потребителя в долгосрочной перспективе;
- 6) обеспечение недискриминационных и стабильных условий осуществления предпринимательской деятельности в сфере теплоснабжения;
- 7) согласование схем теплоснабжения с иными программами развития сетей инженерно-технического обеспечения.

При разработке схемы теплоснабжения использовались исходные данные предоставленные администрацией муниципального образования и теплоснабжающими организациями, в том числе следующие документы и источники:

- 1) Генеральный план развития муниципального образования;
- 2) сведения по основному оборудованию, данные по присоединенной тепловой нагрузке и т.п.;
- 3) показатели хозяйственной и финансовой деятельности теплоснабжающей организации (данные с официального сайта Федеральной антимонопольной службы «раскрытие информации» - <http://ti.eias.ru>);

4) статистическая отчетность теплоснабжающих организаций о выработке и отпуске тепловой энергии и использовании ТЭР в натуральном выражении;

5) предложения теплоснабжающих организаций по внесению изменений в схему теплоснабжения.

Основанием для разработки схемы теплоснабжения является:

1) Федеральный закон от 27.07.2010 № 190-ФЗ «О теплоснабжении»;

2) Постановление Правительства РФ от 22.02.2012 № 154 «О требованиях к схемам теплоснабжения, порядку их разработки и утверждения»;

3) Федеральный закон от 06.10.2003 № 131-ФЗ «Об общих принципах организации местного самоуправления в Российской Федерации»;

4) Федеральный закон от 07.12.2011 № 417-ФЗ «О внесении изменений в отдельные законодательные акты Российской Федерации в связи с принятием Федерального закона "О водоснабжении и водоотведении»;

5) Федеральный закон от 23.11.2009 № 261-ФЗ «Об энергосбережении и о повышении энергетической эффективности и о внесении изменений в отдельные законодательные акты Российской Федерации»;

6) Постановление Правительства РФ от 16.05.2014 № 452 «Об утверждении Правил определения плановых и расчета фактических значений показателей надежности и энергетической эффективности объектов теплоснабжения, а также определения достижения организацией, осуществляющей регулируемые виды деятельности в сфере теплоснабжения, указанных плановых значений и о внесении изменения в постановление Правительства Российской Федерации от 15.05.2010 № 340»;

7) СП 124.13330.2012. «Свод правил. Тепловые сети. Актуализированная редакция СНиП 41-02-2003»;

8) СП 50.13330.2012. «Свод правил. Тепловая защита зданий. Актуализированная редакция СНиП 23-02-2003».

Основными нормативными документами при разработке схемы являются:

1) Постановление Правительства РФ от 22.02.2012 № 154 «О требованиях к схемам теплоснабжения, порядку их разработки и утверждения»;

2) Постановление Правительства РФ от 03.04.2018 № 405 «О внесении изменений в некоторые акты Правительства Российской Федерации»;

3) Постановление Правительства РФ от 16.03.2019 № 276 «О внесении изменений в некоторые акты Правительства Российской Федерации по вопросам разработки и утверждения схем теплоснабжения в ценовых зонах теплоснабжения»;

4) Приказ Минэнерго России от 05.03.2019 № 212 «Об утверждении Методических указаний по разработке схем теплоснабжения»;

5) Постановление Правительства РФ от 08.08.2012 № 808 «Об организации теплоснабжения в Российской Федерации и о внесении изменений в некоторые акты Правительства Российской Федерации».

ПЕРЕЧЕНЬ ИСПОЛЬЗУЕМЫХ ТЕРМИНОВ, ОПРЕДЕЛЕНИЙ И СОКРАЩЕНИЙ

В настоящем документе используются следующие термины и сокращения

Энергетический ресурс – носитель энергии, энергия которого используется или может быть использована при осуществлении хозяйственной и иной деятельности, а также вид энергии (атомная, тепловая, электрическая, электромагнитная энергия или другой вид энергии).

Энергосбережение – реализация организационных, правовых, технических, технологических, экономических и иных мер, направленных на уменьшение объема используемых энергетических ресурсов при сохранении соответствующего полезного эффекта от их использования (в том числе объема произведенной продукции, выполненных работ, оказанных услуг).

Энергетическая эффективность – характеристики, отражающие отношение полезного эффекта от использования энергетических ресурсов к затратам энергетических ресурсов, произведенным в целях получения такого эффекта, применительно к продукции, технологическому процессу, юридическому лицу, индивидуальному предпринимателю.

Техническое состояние – совокупность параметров, качественных признаков и пределов их допустимых значений, установленных технической, эксплуатационной и другой нормативной документацией.

Испытания – экспериментальное определение качественных и/или количественных характеристик параметров энергооборудования при влиянии на него факторов, регламентированных действующими нормативными документами.

Зона действия системы теплоснабжения - территория поселения, городского округа, города федерального значения или ее часть, границы которой устанавливаются по наиболее удаленным точкам подключения потребителей к тепловым сетям, входящим в систему теплоснабжения.

Зона действия источника тепловой энергии - территория поселения, городского округа, города федерального значения или ее часть, границы которой устанавливаются закрытыми секционирующими задвижками тепловой сети системы теплоснабжения.

Установленная мощность источника тепловой энергии - сумма номинальных тепловых мощностей всего принятого по актам ввода в эксплуатацию оборудования, предназначенного для отпуска тепловой энергии потребителям и для обеспечения собственных и хозяйственных нужд теплоснабжающей организации в отношении данного источника тепловой энергии.

Располагаемая мощность источника тепловой энергии - величина, равная установленной мощности источника тепловой энергии за вычетом объемов мощности, не реализуемых по техническим причинам, в том числе по причине снижения тепловой мощности оборудования в результате эксплуатации на продленном техническом ресурсе (снижение параметров пара перед турбиной, отсутствие рециркуляции в пиковых водогрейных котлоагрегатах и др.);

Реконструкция — процесс изменения устаревших объектов, с целью придания свойств новых в будущем. Реконструкция объектов капитального строительства (за исключением линейных объектов) — изменение параметров объекта капитального строительства, его частей. Реконструкция линейных объектов (водопроводов, канализации) — изменение параметров линейных объектов или их участков (частей), которое влечет за собой изменение класса, категории и (или) первоначально установленных показателей функционирования таких объектов (пропускной способности и других) или при котором требуется изменение границ полос отвода и (или) охранных зон таких объектов.

Мощность источника тепловой энергии нетто - величина, равная располагаемой мощности источника тепловой энергии за вычетом тепловой нагрузки на собственные и хозяйственные нужды теплоснабжающей организации в отношении источника тепловой энергии.

Модернизация (техническое перевооружение) - обновление объекта, приведение его в соответствие с новыми требованиями и нормами, техническими условиями, показателями качества.

Теплосетевые объекты - объекты, входящие в состав тепловой сети и обеспечивающие передачу тепловой энергии от источника тепловой энергии до теплопотребляющих установок потребителей тепловой энергии.

Элемент территориального деления - территория поселения, городского округа, города федерального значения или ее часть, установленная по границам административно-территориальных единиц.

Расчетный элемент территориального деления - территория поселения, городского округа, города федерального значения или ее часть, принятая для целей разработки схемы теплоснабжения в неизменяемых границах на весь срок действия схемы теплоснабжения.

Радиус эффективного теплоснабжения - максимальное расстояние от теплотребляющей установки до ближайшего источника тепловой энергии в системе теплоснабжения, при превышении которого подключение теплотребляющей установки к данной системе теплоснабжения нецелесообразно по причине увеличения совокупных расходов в системе теплоснабжения (источник: Федеральный закон от 27.07.2010 № 190-ФЗ «О теплоснабжении»).

Коэффициент использования теплоты топлива – показатель энергетической эффективности каждой зоны действия источника тепловой энергии, доля теплоты, содержащейся в топливе, полезно используемой на выработку тепловой энергии (электроэнергии) в котельной (на электростанции).

Материальная характеристика тепловой сети - сумма произведений наружных диаметров трубопроводов участков тепловой сети на их длину.

Удельная материальная характеристика тепловой сети - отношение материальной характеристики тепловой сети к тепловой нагрузке потребителей, присоединенных к этой тепловой сети.

Расчетная тепловая нагрузка - тепловая нагрузка, определяемая на основе данных о фактическом отпуске тепловой энергии за полный отопительный период, предшествующий началу разработки схемы теплоснабжения, приведенная в соответствии с методическими указаниями по разработке схем теплоснабжения к расчетной температуре наружного воздуха.

Базовый период - год, предшествующий году разработки и утверждения первичной схемы теплоснабжения поселения, городского округа, города федерального значения.

Базовый период актуализации - год, предшествующий году, в котором подлежит утверждению актуализированная схема теплоснабжения поселения, городского округа, города федерального значения.

Мастер-план развития систем теплоснабжения поселения, городского округа, города федерального значения - раздел схемы теплоснабжения (актуализированной схемы теплоснабжения), содержащий описание сценариев развития теплоснабжения поселения, городского округа, города федерального значения и обоснование выбора приоритетного сценария развития теплоснабжения поселения, городского округа, города федерального значения.

Энергетические характеристики тепловых сетей - показатели, характеризующие энергетическую эффективность передачи тепловой энергии по тепловым сетям, включая потери тепловой энергии, расход электроэнергии на передачу тепловой энергии, расход теплоносителя на передачу тепловой энергии, потери теплоносителя, температуру теплоносителя.

Топливный баланс - документ, содержащий взаимосвязанные показатели количественного соответствия необходимых для функционирования системы теплоснабжения поставок топлива различных видов и их потребления источниками тепловой энергии в системе теплоснабжения, устанавливающий распределение топлива различных видов между источниками тепловой энергии в системе теплоснабжения и позволяющий определить эффективность использования топлива при комбинированной выработке электрической и тепловой энергии.

Электронная модель системы теплоснабжения поселения, городского округа, города федерального значения - документ в электронной форме, в котором представлена информация о характеристиках систем теплоснабжения поселения, городского округа, города федерального значения.

Коэффициент использования установленной тепловой мощности - равен отношению среднеарифметической тепловой мощности к установленной тепловой мощности котельной за определенный интервал времен.

СОКРАЩЕНИЯ

АСКУЭ – автоматизированная система контроля и учета энергоресурсов.
АГБМК – автоматическая газовая блочно-модульная котельная.
БМК – блочно-модульная котельная.
ВПУ – водоподготовительные установки.
ГО – городской округ.
ГВС – система горячего водоснабжения.
ГИС – геоинформационная система.
ЕТО – единая теплоснабжающая организация.
ИТП – индивидуальный тепловой пункт.
ИЖФ – индивидуальный жилой фонд.
КИП – контрольно-измерительные приборы.
КИТТ – коэффициент использования теплоты топлива.
кг.у.т. – килограмм условного топлива.
МКД – многоквартирный жилой дом.
МО – муниципальное образование.
НДТ – наилучшие доступные технологии.
НТД – нормативно-техническая документация.
НС – насосная станция.
ОМ – обосновывающие материалы к схеме теплоснабжения.
ПВ – приточная вентиляция.
ПИР – проектно-изыскательские работы.
ПНР – пуско-наладочные работы.
ПНС – повышающая насосная станция.
ПК – поселковая котельная.
ПРК – программно – расчетный комплекс.
РТМ – располагаемая тепловая мощность.
РНИ – режимно-наладочные испытания.
РК – районная котельная.
РЧВ – резервуары чистой воды.
РЭТД – расчетный элемент территориального деления.
ТЭР – топливно-энергетические ресурсы.
ТСО – теплоснабжающая организация.
ТС – тепловые сети.
ТК – тепловая камера.
т.у.т. – тонна условного топлива.
УРУТ – удельный расход условного топлива на 1 Гкал выработанного тепла.
УТМ – установленная тепловая мощность.
УРЭ – удельный расход электроэнергии.
ХВС – система холодного водоснабжения.
ХВПО – химводоподготовка.
ЦТ – централизованная система теплоснабжения.
ЦТП – центральный тепловой пункт.
SCADA – система визуализации и оперативно-диспетчерского управления.

ХАРАКТЕРИСТИКА УСОЛИНСКОГО СЕЛЬСКОГО ПОСЕЛЕНИЯ ПАРАНЬГИНСКОГО МУНИЦИПАЛЬНОГО РАЙОНА РЕСПУБЛИКИ МАРИЙ ЭЛ

Усолинское сельское поселение - муниципальное образование (сельское поселение) в составе Параньгинского района Марий Эл Российской Федерации. Статус и границы сельского поселения установлены Законом Республики Марий Эл от 18 июня 2004 года № 15-З «О статусе, границах и составе муниципальных районов, городских округов в Республике Марий Эл».

На территории поселения находится 7 населенных пунктов: д. Усола, д. Манкинер, д. Олоры, д. Поле-Кунгур, д. Сабанур, д. Сидорово, д. Тошкемнур. Административным центром является д. Усола.

Климат Параньгинского района, в состав которого входит Усолинское сельское поселение можно охарактеризовать как умеренно-континентальный с умеренно суровой, снежной зимой и умеренно-тёплым летом.

Продолжительность солнечного сияния 1961 час за год, в том числе в декабре в связи с большой облачностью и коротким днём – 29 часов, а в июне – 305 часов. Количество дней без солнца за год 100, причём летом это количество не превышает 1-2 дня в месяц. В тёплую половину года наблюдается преобладание ясной погоды над пасмурной.

Среднегодовая температура воздуха по территории около +2,2⁰С. В январе отмечаются самые низкие температуры -14,0⁰С, самые высокие температуры в июле +18,5⁰С.

Ветровой режим района формируется под воздействием циркуляционных факторов, которые обуславливают преобладание ветров юго-западной четверти.

В тёплую половину года устойчивость преобладающего направления нарушается под действием отрога Азовского антициклона.

Наряду с преобладающими появляются ветры северных направлений.

Территория характеризуется преобладанием слабых ветров (до 5 м/сек), особенно в летнее время года. Штилевые условия относительно редки – 12% за год. Среднегодовая скорость ветра – 3,8 м/сек. В течение девяти дней в году отмечаются сильные ветры (больше 15 м/сек).

К неблагоприятным явлениям погоды относятся туманы и метели, которые затрудняют работу транспорта, а также способствуют загрязнению воздуха. Наиболее часто туманы возникают в осенне-зимний период.

Климатические условия планировочных ограничений не вызывают, но в зимний период рекомендуются защитные сооружения путей сообщения от южных и юго-восточных ветров, при которых наиболее часто возникают метели.

**СХЕМА ТЕПЛОСНАБЖЕНИЯ УСОЛИНСКОГО СЕЛЬСКОГО ПОСЕЛЕНИЯ
ПАРАНЬГИНСКОГО МУНИЦИПАЛЬНОГО РАЙОНА РЕСПУБЛИКИ МАРИЙ ЭЛ**

**РАЗДЕЛ 1 ПОКАЗАТЕЛИ СУЩЕСТВУЮЩЕГО И ПЕРСПЕКТИВНОГО СПРОСА НА
ТЕПЛОВУЮ ЭНЕРГИЮ (МОЩНОСТЬ) И ТЕПЛОНОСИТЕЛЬ В УСТАНОВЛЕННЫХ
ГРАНИЦАХ ПОСЕЛЕНИЯ**

Теплоснабжение Усолинского сельского поселения осуществляется только по децентрализованной системе. В д. Усола теплоснабжение организовано для обслуживания многоквартирного жилого дома и объектов социальной инфраструктуры, в д. Олоры для обслуживания объектов социальной инфраструктуры. Теплоснабжение индивидуальной жилой застройки децентрализованное, осуществляется с помощью газа или твердого топлива.

Таблица 1 – Источники теплоснабжения на территории Усолинского сельского поселения согласно Генеральному плану

№ п/п	Наименование	Принадлежность	Эксплуатирующая организация	Вид топлива	Отапливаемые объекты
1	Котельная МКД	Администрация Параньгинского района	ООО «ЖилКом-Сервис»	газ	МКД — д. Усола, ул. Молодежная, д. 15
2	Котельная школы	МБОУ «Олорская СОШ»	МБОУ «Олорская средняя общеобразовательная школа»	газ	Олорская СОШ
3	Котельная школы	МБОУ «Усолинская ООШ»	МБОУ «Усолинская основная общеобразовательная школа»	газ	Усолинская ООШ
4	Котельная СДК	ОК, ФК и спорта	МБУК «Параньгинская ЦКС»	уголь	Усолинский СДК
5	Котельная СДК	ОК, ФК и спорта	МБУК «Параньгинская ЦКС»	газ	Олорский СДК
6	Котельная ФАП	ГБУ РМЭ «Параньгинская ЦРБ»	Усолинский ФАП	газ	Здание Усолинского ФАП
7	Котельная ФАП	ГБУ РМЭ «Мари-Гурекская ЦРБ им. В.В. Свинина»	Олорский ФАП	газ	Здание Олорского ФАП

В д. Усола расположена котельная, которая вырабатывает тепловую энергию для нужд 27 квартирного жилого дома по адресу: Республика Марий Эл, Параньгинский район, д. Усола, ул. Молодежная, д. 15. Общество с ограниченной ответственностью «Жилком-Сервис» (далее ООО «ЖилКом-Сервис»), основной вид деятельности которого является - управление недвижимым имуществом за вознаграждение или на договорной основе (68.32) - организация, которая осуществляет регулируемую деятельность в д. Усола. Юридический адрес организации: 425570, Республика Марий Эл, Параньгинский район, поселок городского типа Параньга, Советская ул., д. 48а. ГВС не осуществляется. Отношения между снабжающими и потребляющими организациями – договорные.

В настоящее время ведутся работы по передаче из муниципальной в государственную собственность котельной д. Усола – нежилое помещение, с кадастровым номером 12:12:5901002:659, 12:12:5901002:660, общей площадью 62,5 м², для последующей ее передаче в ведение АО «Марикоммунэнерго».

Централизованное теплоснабжение отсутствует и организовываться не планируется.

Генеральным планом Усолинского сельского поселения представлены возможные направления развития инженерной инфраструктуры в области теплоснабжения:

- основным мероприятием по развитию системы теплоснабжения является размещение автономных котельных, работающих на газе, на площадках нового строительства по мере необходимости.

1.1 Величины существующей отапливаемой площади строительных фондов и прироста отапливаемой площади строительных фондов по расчетным элементам территориального деления с разделением объектов строительства на многоквартирные дома, индивидуальные жилые дома, общественные здания и производственные здания промышленных предприятий по этапам - на каждый год первого 5-летнего периода и на последующие 5-летние периоды (далее - этапы) по 2035 год

Планом развития поселения предусматривается новое жилищное строительство, размещаемое на территориях существующей застройки путем реконструкции и создания новой современной застройки, обеспечивающей комфортные условия проживания. В соответствии с планами развития на территории поселения планируется строительство жилых и общественных зданий, а также индивидуальных жилых домов.

В настоящее время строительство жилья на территории Усолинского сельского поселения представлено индивидуальной жилой застройкой.

Для отопления и горячего водоснабжения индивидуальных домов рекомендуется применение индивидуальных двухконтурных котлов, работающих на природном газе и твердом топливе. Выбор индивидуальных источников тепла объясняется тем, что объекты имеют незначительную тепловую нагрузку и находятся на значительном расстоянии друг от друга, что влечет за собой большие потери в тепловых сетях и значительные капиталовложения по их прокладке.

Для теплоснабжения вновь строящихся зданий (группы зданий) с небольшим теплопотреблением и промышленных объектов рекомендуется использовать автономные источники тепла: отдельностоящие и пристроенные блочно-модульные котельные малой мощности.

На основании вышесказанного, можно сделать вывод, что увеличение отапливаемой площади в зонах действия источников централизованного теплоснабжения, не планируется.

1.2 Существующие и перспективные объемы потребления тепловой энергии (мощности) и теплоносителя с разделением по видам теплопотребления в каждом расчетном элементе территориального деления на каждом этапе

За базовый уровень потребления тепла принят уровень потребления тепловой энергии в 2025 году. Базовый уровень потребления тепловой энергии с разделением по источникам теплоснабжения представлен в таблице 2.

Таблица 2 – Базовый уровень потребления тепла на цели теплоснабжения

№ п/п	Наименование источника теплоснабжения	Нагрузки, Гкал/ч	Полезный отпуск тепла, Гкал
			2025 г.
1	Котельная МКД д. Усола ул. Молодежная, д. 15	0,048	209

Сведения о тепловой нагрузке потребителей и полезном отпуске тепла других локальных котельных не представлены. Изменение тепловой нагрузки локальных котельных не планируется.

Существующая и перспективная тепловая нагрузка источников децентрализованного теплоснабжения приведена в таблице 3.

Таблица 3 – Перспективная нагрузка системы теплоснабжения, Гкал/час

№ п/п	Котельная	2025 г. факт	2026 г.	2027 г.	2028 г.	2029 г.	2029 г.	2031-2035 гг.
1	Котельная МКД д. Усола ул. Молодежная, д. 15	0,048	0,048	0,048	0,048	0,048	0,048	0,048

1.3 Существующие и перспективные объемы потребления тепловой энергии (мощности) и теплоносителя объектами, расположенными в производственных зонах, на каждом этапе

Промышленные объекты расположены в промышленной зоне. Теплоснабжение промышленных предприятий осуществляется от существующих котельных и от автономных встроенных или пристроенных источников, входящих в комплекс конкретного объекта. Горячее водоснабжение - от индивидуальных водонагревателей при наличии централизованного холодного водоснабжения. Увеличение расхода тепла на технологические нужды в перспективе не прогнозируется.

1.4 Существующие и перспективные величины средневзвешенной плотности тепловой нагрузки в каждом расчетном элементе территориального деления, зоне действия каждого источника тепловой энергии, каждой системе теплоснабжения и по поселению

Расчет средневзвешенной плотности тепловой нагрузки в зонах действия источников теплоснабжения приведено в таблице 4.

Таблица 4 – Средневзвешенная плотность тепловой нагрузки в зонах действия источников теплоснабжения

Наименование	2025 г. факт	2026 г.	2027 г.	2028 г.	2029 г.	2029 г.	2031- 2035 гг.
Котельная МКД д. Усола ул. Молодежная, д. 15							
Присоединенная тепловая нагрузка, Гкал/час	0,048	0,048	0,048	0,048	0,048	0,048	0,048
Площадь зоны действия источника теплоснабжения, тыс. кв. м.	1,351	1,351	1,351	1,351	1,351	1,351	1,351
Плотность тепловой нагрузки, Гкал/час на тыс кв. м.	0,0355	0,0355	0,0355	0,0355	0,0355	0,0355	0,0355

РАЗДЕЛ 2 СУЩЕСТВУЮЩИЕ И ПЕРСПЕКТИВНЫЕ БАЛАНСЫ ТЕПЛОЙ МОЩНОСТИ ИСТОЧНИКОВ ТЕПЛОЙ ЭНЕРГИИ И ТЕПЛОЙ НАГРУЗКИ ПОТРЕБИТЕЛЕЙ

2.1 Описание существующих и перспективных зон действия систем теплоснабжения и источников тепловой энергии

На территории муниципального образования сложилась система децентрализованного теплоснабжения.

Для отопления и горячего водоснабжения вновь строящихся индивидуальных домов рекомендуется использовать индивидуальные двухконтурные котлы. Для теплоснабжения строящихся зданий (группы зданий) с небольшим теплоснабжением - автономные источники тепла: отдельностоящие и пристроенные блочно-модульные котельные малой мощности. Выбор индивидуальных источников тепла объясняется тем, что объекты имеют незначительную тепловую нагрузку и находятся на значительном расстоянии друг от друга, что влечет за собой большие потери в тепловых сетях и значительные капвложения по их прокладке.

Промышленные объекты расположены в промышленной зоне. Теплоснабжение промышленных предприятий осуществляется от существующих котельных и от автономных встроенных или пристроенных источников, входящих в комплекс конкретного объекта. Горячее водоснабжение - от индивидуальных водонагревателей при наличии централизованного холодного водоснабжения. Увеличение расхода тепла на технологические нужды в перспективе не прогнозируется.

Строительство источников централизованного теплоснабжения на территории поселения не планируется.

2.2 Описание существующих и перспективных зон действия индивидуальных источников тепловой энергии

Генеральным планом Усолинского сельского поселения представлены возможные направления развития инженерной инфраструктуры в области теплоснабжения:

- основным мероприятием по развитию системы теплоснабжения является размещение автономных котельных, работающих на газе, на площадках нового строительства по мере необходимости.

2.3 Существующие и перспективные балансы тепловой мощности и тепловой нагрузки потребителей в зонах действия источников тепловой энергии, в том числе работающих на единую тепловую сеть, на каждом этапе

Существующие и перспективные балансы тепловой мощности источников тепловой энергии и тепловой нагрузки потребителей приведены в таблице 5.

Таблица 5 - Существующие и перспективные балансы тепловой мощности источников тепловой энергии и тепловой нагрузки потребителей.

№ п/п	Зона действия котельной	Ед. изм.	2025 г. факт	2026 г.	2027 г.	2028 г.	2029 г.	2029 г.	2031-2035 гг.
1	Котельная МКД д. Усола, ул. Молодежная, д. 15								
1.1	Установленная мощность основного оборудования	Гкал/ч	0,12	0,12	0,12	0,12	0,12	0,12	0,12
1.2	Располагаемая мощность основного оборудования	Гкал/ч	0,12	0,12	0,12	0,12	0,12	0,12	0,12
1.3	Ограничения тепловой мощности	Гкал/ч	0	0	0	0	0	0	0
1.4	Собственные и хозяйственные нужды	Гкал/ч	0	0	0	0	0	0	0
1.5	Потери в тепловых сетях от отпущенной тепловой энергии	Гкал/ч	0	0	0	0	0	0	0
1.6	Присоединенная тепловая нагрузка	Гкал/ч	0,048	0,048	0,048	0,048	0,048	0,048	0,048
1.7	Резерв (+)/дефицит (-) тепловой мощности	Гкал/ч	0,072	0,072	0,072	0,072	0,072	0,072	0,072

2.4 Перспективные балансы тепловой мощности источников тепловой энергии и тепловой нагрузки потребителей в случае, если зона действия источника тепловой энергии расположена в границах двух или более поселений, либо в границах поселения, с указанием величины тепловой нагрузки для потребителей каждого поселения

Источники теплоснабжения, в зону деятельности которых входит территория нескольких населенных пунктов, отсутствуют.

2.5 Радиус эффективного теплоснабжения, определяемый в соответствии с методическими указаниями по разработке схем теплоснабжения (утв. Приказом Минэнерго России от 05.03.2019 № 212 «Об утверждении Методических указаний по разработке схем теплоснабжения»)

Расчет радиуса эффективного теплоснабжения для децентрализованных систем теплоснабжения не осуществляется.

РАЗДЕЛ 3 СУЩЕСТВУЮЩИЕ И ПЕРСПЕКТИВНЫЕ БАЛАНСЫ ТЕПЛОНОСИТЕЛЯ

3.1 Существующие и перспективные балансы производительности водоподготовительных установок и максимального потребления теплоносителя теплотребляющими установками потребителей

Водоподготовительная установка и тепловые сети котельной МКД д. Усола, ул. Молодежная, д. 15 отсутствуют, в связи с чем данный раздел не рассматривается.

3.2 Существующие и перспективные балансы производительности водоподготовительных установок источников тепловой энергии для компенсации потерь теплоносителя в аварийных режимах работы систем теплоснабжения

Водоподготовительная установка и тепловые сети котельной МКД д. Усола, ул. Молодежная, д. 15 отсутствуют, в связи с чем данный раздел не рассматривается.

РАЗДЕЛ 4 ОСНОВНЫЕ ПОЛОЖЕНИЯ МАСТЕР-ПЛАНА РАЗВИТИЯ СИСТЕМ ТЕПЛОСНАБЖЕНИЯ ПОСЕЛЕНИЯ

4.1 Описание сценариев развития теплоснабжения поселения

Ввиду отсутствия централизованных систем теплоснабжения в Усолинском муниципальном округе, рассматривается единственный вариант развития в соответствии с Генеральным планом, в котором основным мероприятием по развитию системы теплоснабжения является размещение автономных котельных, работающих на газе, на площадках нового строительства по мере необходимости.

4.2 Обоснование выбора приоритетного сценария развития теплоснабжения поселения

Ввиду отсутствия централизованных систем теплоснабжения в Усолинском муниципальном округе, рассматривается единственный вариант развития в соответствии с Генеральным планом, в котором основным мероприятием по развитию системы теплоснабжения является размещение автономных котельных, работающих на газе, на площадках нового строительства по мере необходимости.

РАЗДЕЛ 5. ПРЕДЛОЖЕНИЯ ПО СТРОИТЕЛЬСТВУ, РЕКОНСТРУКЦИИ, ТЕХНИЧЕСКОМУ ПЕРЕВООРУЖЕНИЮ И (ИЛИ) МОДЕРНИЗАЦИИ ИСТОЧНИКОВ ТЕПЛОЙ ЭНЕРГИИ

5.1 Предложения по строительству источников тепловой энергии, обеспечивающих перспективную тепловую нагрузку на осваиваемых территориях поселения, для которых отсутствует возможность и (или) целесообразность передачи тепловой энергии от существующих или реконструируемых источников тепловой энергии, обоснованная расчетами ценовых (тарифных) последствий для потребителей (в ценовых зонах теплоснабжения - обоснованная расчетами ценовых (тарифных) последствий для потребителей, если реализацию товаров в сфере теплоснабжения с использованием такого источника тепловой энергии планируется осуществлять по регулируемым ценам (тарифам), и (или) обоснованная анализом индикаторов развития системы теплоснабжения поселения, если реализация товаров в сфере теплоснабжения с использованием такого источника тепловой энергии будет осуществляться по ценам, определяемым по соглашению сторон договора поставки тепловой энергии (мощности) и (или) теплоносителя) и радиуса эффективного теплоснабжения

Планом развития поселения предусматривается новое жилищное строительство, размещаемое на территориях существующей застройки путем реконструкции и создания новой современной застройки, обеспечивающей комфортные условия проживания. В соответствии с планами развития на территории поселения планируется строительство жилых и общественных зданий, а также индивидуальных жилых домов.

В настоящее время строительство жилья на территории Усолинского сельского поселения представлено индивидуальной жилой застройкой.

Для отопления и горячего водоснабжения индивидуальных домов рекомендуется применение индивидуальных двухконтурных котлов, работающих на природном газе и твердом топливе. Выбор индивидуальных источников тепла объясняется тем, что объекты имеют незначительную тепловую нагрузку и находятся на значительном расстоянии друг от друга, что влечет за собой большие потери в тепловых сетях и значительные капиталовложения по их прокладке.

Для теплоснабжения вновь строящихся зданий (группы зданий) с небольшим теплопотреблением и промышленных объектов рекомендуется использовать автономные источники тепла: отдельностоящие и пристроенные блочно-модульные котельные малой мощности.

На основании вышесказанного, можно сделать вывод, что организация централизованного теплоснабжения в сельском поселении не предусматривается.

5.2 Предложения по реконструкции источников тепловой энергии, обеспечивающих перспективную тепловую нагрузку в существующих и расширяемых зонах действия источников тепловой энергии

Централизованное теплоснабжение отсутствует и организовываться не планируется.

5.3 Предложения по техническому перевооружению и (или) модернизации источников тепловой энергии с целью повышения эффективности работы систем теплоснабжения

Централизованное теплоснабжение отсутствует и организовываться не планируется.

5.4 Графики совместной работы источников тепловой энергии, функционирующих в режиме комбинированной выработки электрической и тепловой энергии и котельных

На территории поселения источники тепловой энергии, функционирующие в режиме комбинированной выработки электрической и тепловой энергии, отсутствуют.

5.5 Меры по выводу из эксплуатации, консервации и демонтажу избыточных источников тепловой энергии, а также источников тепловой энергии, выработавших нормативный срок службы, в случае если продление срока службы технически невозможно или экономически нецелесообразно

Вывод из эксплуатации, консервация и демонтаж избыточных источников тепловой энергии не планируется.

5.6 Меры по переоборудованию котельных в источники тепловой энергии, функционирующие в режиме комбинированной выработки электрической и тепловой энергии

На территории поселения источники тепловой энергии, функционирующие в режиме комбинированной выработки электрической и тепловой энергии, отсутствуют.

5.7 Меры по переводу котельных, размещенных в существующих и расширяемых зонах действия источников тепловой энергии, функционирующих в режиме комбинированной выработки электрической и тепловой энергии, в пиковый режим работы, либо по выводу их из эксплуатации

На территории поселения источники тепловой энергии, функционирующие в режиме комбинированной выработки электрической и тепловой энергии, отсутствуют.

5.8 Температурный график отпуска тепловой энергии для каждого источника тепловой энергии или группы источников тепловой энергии в системе теплоснабжения, работающей на общую тепловую сеть, и оценку затрат при необходимости его изменения

Централизованное теплоснабжение отсутствует и организовываться не планируется.

5.9 Предложения по перспективной установленной тепловой мощности каждого источника тепловой энергии с предложениями по сроку ввода в эксплуатацию новых мощностей

Централизованное теплоснабжение отсутствует и организовываться не планируется.

5.10 Предложения по вводу новых и реконструкции существующих источников тепловой энергии с использованием возобновляемых источников энергии, а также местных видов топлива

Ввод источников тепловой энергии с использованием возобновляемых источников энергии, а также местных видов топлива не планируется.

РАЗДЕЛ 6 ПРЕДЛОЖЕНИЯ ПО СТРОИТЕЛЬСТВУ, РЕКОНСТРУКЦИИ И (ИЛИ) МОДЕРНИЗАЦИИ ТЕПЛОВЫХ СЕТЕЙ

6.1 Предложения по строительству, реконструкции и (или) модернизации тепловых сетей, обеспечивающих перераспределение тепловой нагрузки из зон с дефицитом располагаемой тепловой мощности источников тепловой энергии в зоны с резервом располагаемой тепловой мощности источников тепловой энергии (использование существующих резервов)

Тепловые сети, сооружения на них отсутствуют, так как в Усолинском сельском поселении нет централизованного теплоснабжения.

6.2 Предложения по строительству, реконструкции и (или) модернизации тепловых сетей для обеспечения перспективных приростов тепловой нагрузки в осваиваемых районах поселения под жилищную, комплексную или производственную застройку

Тепловые сети, сооружения на них отсутствуют, так как в Усолинском сельском поселении нет централизованного теплоснабжения.

6.3 Предложения по строительству, реконструкции и (или) модернизации тепловых сетей в целях обеспечения условий, при наличии которых существует возможность поставок тепловой энергии потребителям от различных источников тепловой энергии при сохранении надежности теплоснабжения

Тепловые сети, сооружения на них отсутствуют, так как в Усолинском сельском поселении нет централизованного теплоснабжения.

6.4 Предложения по строительству, реконструкции и (или) модернизации тепловых сетей для повышения эффективности функционирования системы теплоснабжения, в том числе за счет перевода котельных в пиковый режим работы или ликвидации котельных

Тепловые сети, сооружения на них отсутствуют, так как в Усолинском сельском поселении нет централизованного теплоснабжения.

6.5 Предложения по строительству, реконструкции и (или) модернизации тепловых сетей для обеспечения нормативной надежности теплоснабжения потребителей

Тепловые сети, сооружения на них отсутствуют, так как в Усолинском сельском поселении нет централизованного теплоснабжения.

РАЗДЕЛ 7 ПРЕДЛОЖЕНИЯ ПО ПЕРЕВОДУ ОТКРЫТЫХ СИСТЕМ ТЕПЛОСНАБЖЕНИЯ (ГОРЯЧЕГО ВОДОСНАБЖЕНИЯ), ОТДЕЛЬНЫХ УЧАСТКОВ ТАКИХ СИСТЕМ НА ЗАКРЫТЫЕ СИСТЕМЫ ГОРЯЧЕГО ВОДОСНАБЖЕНИЯ

7.1 Предложения по переводу существующих открытых систем теплоснабжения (горячего водоснабжения), отдельных участков таких систем на закрытые системы горячего водоснабжения, для осуществления которого необходимо строительство индивидуальных и (или) центральных тепловых пунктов при наличии у потребителей внутридомовых систем горячего водоснабжения

Централизованное горячее водоснабжение на территории поселения не осуществляется.

7.2 Предложения по переводу существующих открытых систем теплоснабжения (горячего водоснабжения), отдельных участков таких систем на закрытые системы горячего водоснабжения, для осуществления которого отсутствует необходимость строительства индивидуальных и (или) центральных тепловых пунктов по причине отсутствия у потребителей внутридомовых систем горячего водоснабжения

Централизованное горячее водоснабжение на территории поселения не осуществляется.

РАЗДЕЛ 8 ПЕРСПЕКТИВНЫЕ ТОПЛИВНЫЕ БАЛАНСЫ

8.1 Перспективные топливные балансы для каждого источника тепловой энергии по видам основного, резервного и аварийного топлива на каждом этапе

На территории поселения действуют только источники децентрализованного теплоснабжения, отапливающие социально-значимые, общественные здания и жилой фонд. В качестве основного вида топлива на котельных используется газ, уголь, электроэнергия и прочее. Сведения о фактическом и перспективном потреблении котельно-печного топлива локальной котельной ООО «ЖилКом-Сервис» приведены в таблице 6.

Таблица 6 - Существующий и перспективный топливные балансы

№ п/п	Составляющая баланса	Ед. изм.	2025 г. факт	2026 г.	2027 г.	2028 г.	2029 г.	2029 г.	2031-2035 гг.
1	Котельная МКД д. Усола ул. Молодежная, д. 15								
1.1	Вид топлива		природный газ	природный газ	природный газ	природный газ	природный газ	природный газ	природный газ
1.2	Расход натурального топлива (основное топливо)	тыс. куб.м	33,6	34,7	34,7	34,7	34,7	34,7	34,7
		т.у.т.	35,77	37,5	37,5	37,5	37,5	37,5	37,5
1.3	Тепловая энергия потребителям	Гкал	209	220	220	220	220	220	220
1.4	УРУТ на потребление тепловой энергии	кг.у.т/Гкал	171,15	170,45	170,45	170,45	170,45	170,45	170,45

8.2 Потребляемые источником тепловой энергии виды топлива, включая местные виды топлива, а также используемые возобновляемые источники энергии

По состоянию на 2026 года на территории поселения источники тепловой энергии с использованием ВИЭ отсутствуют.

8.3 Виды топлива (в случае, если топливом является уголь, - вид ископаемого угля в соответствии с Межгосударственным стандартом ГОСТ 25543-2013 "Угли бурые, каменные и антрациты. Классификация по генетическим и технологическим параметрам"), их долю и значение низшей теплоты сгорания топлива, используемые для производства тепловой энергии по каждой системе теплоснабжения

Характеристика используемого котельно-печного топлива в Усолинском сельском поселении приведена в таблице ниже.

Таблица 7 - Характеристика используемого котельно-печного топлива

№ п/п	Вид топлива	Показатель	Значение
1	природный газ	Он ^р	Не менее 7600 ккал/нм ³
		плотн.	0,843 кг/м ³
2	каменный уголь	Он ^р	5100 ккал/кг

8.4 Преобладающий в поселении вид топлива, определяемый по совокупности всех систем теплоснабжения, находящихся в соответствующем поселении

Преобладающий вид топлива в поселении – природный газ.

8.5 Приоритетное направление развития топливного баланса поселения

Перевод децентрализованных котельных на другие виды топлива не планируется.

РАЗДЕЛ 9 ИНВЕСТИЦИИ В СТРОИТЕЛЬСТВО, РЕКОНСТРУКЦИЮ, ТЕХНИЧЕСКОЕ ПЕРЕВООРУЖЕНИЕ И (ИЛИ) МОДЕРНИЗАЦИЮ

9.1 Предложения по величине необходимых инвестиций в строительство, реконструкцию, техническое перевооружение и (или) модернизацию источников тепловой энергии на каждом этапе

Предложения по величине необходимых инвестиций в техническое перевооружение источников тепла отсутствуют.

9.2 Предложения по величине необходимых инвестиций в строительство, реконструкцию, техническое перевооружение и (или) модернизацию тепловых сетей, насосных станций и тепловых пунктов на каждом этапе

Сведения об объемах инвестиций в реконструкцию тепловых сетей отсутствуют.

9.3 Предложения по величине инвестиций в строительство, реконструкцию, техническое перевооружение и (или) модернизацию в связи с изменениями температурного графика и гидравлического режима работы системы теплоснабжения на каждом этапе

В настоящий момент изменение существующего температурного графика не рекомендуется.

9.4 Предложения по величине необходимых инвестиций для перевода открытой системы теплоснабжения (горячего водоснабжения) в закрытую систему горячего водоснабжения на каждом этапе

Централизованное горячее водоснабжение на территории поселения с использованием открытых схем теплоснабжения не осуществляется.

9.5 Оценка эффективности инвестиций по отдельным предложениям

Предложения отсутствуют.

9.6 Величина фактически осуществленных инвестиций в строительство, реконструкцию, техническое перевооружение и (или) модернизацию объектов теплоснабжения за базовый период и базовый период актуализации

Модернизация объекта теплоснабжения проводится в рамках текущей деятельности теплоснабжающей организаций.

РАЗДЕЛ 10 РЕШЕНИЕ О ПРИСВОЕНИИ СТАТУСА ЕДИНОЙ ТЕПЛОСНАБЖАЮЩЕЙ ОРГАНИЗАЦИИ (ОРГАНИЗАЦИЯМ)

10.1 Решение о присвоении статуса единой теплоснабжающей организации (организациям)

Централизованные системы теплоснабжения в Усолинском сельском поселении отсутствуют.

10.2 Реестр зон деятельности единой теплоснабжающей организации (организаций)

Централизованные системы теплоснабжения в Усолинском сельском поселении отсутствуют.

10.3 Основания, в том числе критерии, в соответствии с которыми теплоснабжающей организации присвоен статус единой теплоснабжающей организации

Централизованные системы теплоснабжения в Усолинском сельском поселении отсутствуют.

10.4 Информация о поданных теплоснабжающими организациями заявках на присвоение статуса единой теплоснабжающей организации

Централизованные системы теплоснабжения в Усолинском сельском поселении отсутствуют.

10.5 Реестр систем теплоснабжения, содержащий перечень теплоснабжающих организаций, действующих в каждой системе теплоснабжения, расположенных в границах поселения

Централизованные системы теплоснабжения в Усолинском сельском поселении отсутствуют.

РАЗДЕЛ 11 РЕШЕНИЯ О РАСПРЕДЕЛЕНИИ ТЕПЛОВОЙ НАГРУЗКИ МЕЖДУ ИСТОЧНИКАМИ ТЕПЛОВОЙ ЭНЕРГИИ

11.1 Сведения о величине тепловой нагрузки, распределяемой (перераспределяемой) между источниками тепловой энергии в соответствии с указанными в схеме теплоснабжения решениями об определении границ зон действия источников тепловой энергии, а также сроки выполнения перераспределения для каждого этапа

Централизованные системы теплоснабжения в Усолинском сельском поселении отсутствуют.

РАЗДЕЛ 12 РЕШЕНИЯ ПО БЕСХОЗЯЙНЫМ ТЕПЛОВЫМ СЕТЯМ

12.1 Перечень выявленных бесхозяйных тепловых сетей (в случае их выявления) и перечень организаций, уполномоченных на их эксплуатацию в порядке, установленном Федеральным законом от 27.07.2010 № 190-ФЗ «О теплоснабжении».

Тепловые сети, сооружения на них отсутствуют, так как в Усолинском сельском поселении нет централизованного теплоснабжения.

РАЗДЕЛ 13 СИНХРОНИЗАЦИЯ СХЕМЫ ТЕПЛОСНАБЖЕНИЯ СО СХЕМОЙ ГАЗОСНАБЖЕНИЯ И ГАЗИФИКАЦИИ ПОСЕЛЕНИЯ, СХЕМОЙ И ПРОГРАММОЙ ЭЛЕКТРОЭНЕРГЕТИЧЕСКИХ СИСТЕМ РОССИИ, А ТАКЖЕ СО СХЕМОЙ ВОДОСНАБЖЕНИЯ И ВОДООТВЕДЕНИЯ ПОСЕЛЕНИЯ

13.1 Описание решений (на основе утвержденной региональной (межрегиональной) программы газификации жилищно-коммунального хозяйства, промышленных и иных организаций) о развитии соответствующей системы газоснабжения в части обеспечения топливом источников тепловой энергии

Решения о развитии соответствующей системы газоснабжения в части обеспечения топливом источников тепловой энергии, на основе утвержденной региональной (межрегиональной) программы газификации жилищно-коммунального хозяйства, промышленных и иных организаций отсутствуют.

13.2 Описание проблем организации газоснабжения источников тепловой энергии

Территория поселения газифицирована. Природный газ используется хоз.-бытовых нужд населения, а также в качестве основного топлива на источниках децентрализованного теплоснабжения. При отсутствии централизованной системы газораспределения, газ поставляется населению в баллонах.

13.3 Предложения по корректировке утвержденной (актуализации) региональной (межрегиональной) программы газификации жилищно-коммунального хозяйства, промышленных и иных организаций для обеспечения согласованности такой программы с указанными в схеме теплоснабжения решениями о развитии источников тепловой энергии и систем теплоснабжения

Предложения отсутствуют.

13.4 Описание решений (вырабатываемых с учетом положений утвержденных схемы и программы развития электроэнергетических систем России, а в период до утверждения таких схемы и программы в 2023 году (в отношении технологически изолированных территориальных электроэнергетических систем в 2024 году) - также утвержденных схемы и программы развития Единой энергетической системы России, схемы и программы перспективного развития электроэнергетики субъекта Российской Федерации, на территории которого расположена соответствующая технологически изолированная территориальная электроэнергетическая система) по строительству, реконструкции, техническому перевооружению и (или) модернизации, выводу из эксплуатации источников тепловой энергии и решений по реконструкции, техническому перевооружению, модернизации, не связанных с увеличением установленной генерирующей мощности, и выводу из эксплуатации генерирующих объектов, включая входящее в их состав оборудование, функционирующее в режиме комбинированной выработки электрической и тепловой энергии, в части перспективных балансов тепловой мощности в схемах теплоснабжения

На территории поселения источники тепловой энергии, функционирующие в режиме комбинированной выработки электрической и тепловой энергии, отсутствуют. Предложения отсутствуют.

13.5 Обоснованные предложения по строительству (реконструкции, связанной с увеличением установленной генерирующей мощности) генерирующих объектов, функционирующих в режиме комбинированной выработки электрической и тепловой энергии, для обеспечения покрытия перспективных тепловых нагрузок для их рассмотрения при разработке схемы и программы развития электроэнергетических систем России, а также при разработке (актуализации) генеральной схемы размещения объектов электроэнергетики - при наличии таких предложений по результатам технико-экономического сравнения вариантов покрытия перспективных тепловых нагрузок

На территории поселения источники тепловой энергии, функционирующие в режиме комбинированной выработки электрической и тепловой энергии, отсутствуют.

Предложения отсутствуют.

13.6 Описание решений (вырабатываемых с учетом положений утвержденной схемы водоснабжения поселения) о развитии соответствующей системы водоснабжения в части, относящейся к системам теплоснабжения

Решений вырабатываемых с учетом положений утвержденной схемы водоснабжения о развитии соответствующей системы водоснабжения в части, относящейся к системам теплоснабжения нет.

13.7 Предложения по корректировке утвержденной (актуализации) схемы водоснабжения поселения для обеспечения согласованности такой схемы и указанных в схеме теплоснабжения решений о развитии источников тепловой энергии и систем теплоснабжения

Корректировка утвержденной схемы водоснабжения для обеспечения согласованности такой схемы и указанных в схеме теплоснабжения решений о развитии источников тепловой энергии и систем теплоснабжения не требуется.

РАЗДЕЛ 14 ИНДИКАТОРЫ РАЗВИТИЯ СИСТЕМ ТЕПЛОСНАБЖЕНИЯ ПОСЕЛЕНИЯ

14.1 Существующие и перспективные значения индикаторов развития систем теплоснабжения, а в ценовых зонах теплоснабжения также должен содержать целевые значения ключевых показателей, отражающих результаты внедрения целевой модели рынка тепловой энергии и результаты их достижения, а также существующие и перспективные значения целевых показателей реализации схемы теплоснабжения поселения, подлежащие достижению каждой единой теплоснабжающей организацией, функционирующей на территории такого поселения. Указанные значения определены в главе 13 обосновывающих материалов к схемам теплоснабжения

Индикаторами развития системы теплоснабжения являются:

- 1) количество прекращений подачи тепловой энергии, теплоносителя в результате технологических нарушений на тепловых сетях;
- 2) количество прекращений подачи тепловой энергии, теплоносителя в результате технологических нарушений на источниках тепловой энергии;
- 3) удельный расход условного топлива на единицу тепловой энергии, отпускаемой с коллекторов источников тепловой энергии (отдельно для тепловых электрических станций и котельных);
- 4) отношение величины технологических потерь тепловой энергии, теплоносителя к материальной характеристике тепловой сети;
- 5) коэффициент использования установленной тепловой мощности;
- 6) удельная материальная характеристика тепловых сетей, приведенная к расчетной тепловой нагрузке;
- 7) доля тепловой энергии, выработанной в комбинированном режиме (как отношение величины тепловой энергии, отпущенной из отборов турбоагрегатов, к общей величине выработанной тепловой энергии в границах поселения);
- 8) удельный расход условного топлива на отпуск электрической энергии;
- 9) коэффициент использования теплоты топлива (только для источников тепловой энергии, функционирующих в режиме комбинированной выработки электрической и тепловой энергии);
- 10) доля отпуска тепловой энергии, осуществляемого потребителям по приборам учета, в общем объеме отпущенной тепловой энергии;
- 11) средневзвешенный (по материальной характеристике) срок эксплуатации тепловых сетей (для каждой системы теплоснабжения);
- 12) отношение материальной характеристики тепловых сетей, реконструированных за год, к общей материальной характеристике тепловых сетей (фактическое значение за отчетный период и прогноз изменения при реализации проектов, указанных в утвержденной схеме теплоснабжения);
- 13) отношение установленной тепловой мощности оборудования источников тепловой энергии, реконструированного за год, к общей установленной тепловой мощности источников тепловой энергии (фактическое значение за отчетный период и прогноз изменения при реализации проектов, указанных в утвержденной схеме теплоснабжения);
- 14) отсутствие зафиксированных фактов нарушения антимонопольного законодательства (выданных предупреждений, предписаний), а также отсутствие применения санкций, предусмотренных Кодексом Российской Федерации об административных правонарушениях, за нарушение законодательства Российской Федерации в сфере теплоснабжения, антимонопольного законодательства Российской Федерации, законодательства Российской Федерации о естественных монополиях.

Индикаторы развития системы теплоснабжения приведены в таблице 8.

Таблица 8 - Индикаторы развития системы теплоснабжения

№ п/п	Наименование	Ед. изм	2025 год	2026 год	2027 год	2028 год	2029 год	2030 год	2030 – 2035 годы
1	Количество прекращений подачи тепловой энергии, теплоносителя в результате технологических нарушений на тепловых сетях	ед. год	0	0	0	0	0	0	0
2	Количество прекращений подачи тепловой энергии, теплоносителя в результате технологических нарушений на источниках тепловой энергии	ед. год	0	0	0	0	0	0	0
3	Удельный расход условного топлива на единицу отпускаемой тепловой энергии								
3.1	Котельная МКД д. Усола ул. Молодежная, д. 15	кг у.т./Гкал	171,15	170,45	170,45	170,45	170,45	170,45	170,45
4	Отношение величины технологических потерь тепловой энергии к материальной характеристике тепловой сети								
4.1	Котельная МКД д. Усола ул. Молодежная, д. 15	Гкал/м.кв	Тепловые сети отсутствуют						
5	Отношение величины потерь теплоносителя к материальной характеристике тепловой сети								
5.1	Котельная МКД д. Усола ул. Молодежная, д. 15	куб.м/м.кв	Тепловые сети отсутствуют						
6	Коэффициент использования установленной тепловой мощности								
6.1	Котельная МКД д. Усола ул. Молодежная, д. 15	%	22,16	22,16	22,16	22,16	22,16	22,16	22,16
7	Удельная материальная характеристика тепловых сетей, приведенная к расчетной тепловой нагрузке								
7.1	Котельная МКД д. Усола ул. Молодежная, д. 15	Гкал/час.м.кв	Тепловые сети отсутствуют						
8	Доля тепловой энергии, выработанной в комбинированном режиме	%	0	0	0	0	0	0	0
9	удельный расход условного топлива на отпуск электрической энергии	кг у.т./кВт.ч	0	0	0	0	0	0	0
10	коэффициент использования теплоты топлива (только для источников тепловой энергии, функционирующих в режиме комбинированной выработки электрической и тепловой энергии)		0	0	0	0	0	0	0
11	доля отпуска тепловой энергии, осуществляемого потребителям по приборам учета, в общем объеме отпущенной тепловой энергии	%	-	-	-	-	-	-	-
12	средневзвешенный (по материальной характеристике) срок эксплуатации тепловых сетей (для каждой системы теплоснабжения)								
12.1	Котельная МКД д. Усола ул. Молодежная, д. 15	лет	Тепловые сети отсутствуют						
13	отношение материальной характеристики тепловых сетей,	%							

№ п/п	Наименование	Ед. изм	2025 год	2026 год	2027 год	2028 год	2029 год	2030 год	2030 – 2035 годы
	реконструированных за год, к общей материальной характеристике тепловых сетей (фактическое значение за отчетный период и прогноз изменения при реализации проектов, указанных в утвержденной схеме теплоснабжения) (для каждой системы теплоснабжения, а также для поселения, городского округа, города федерального значения)								
14	Отношение установленной тепловой мощности оборудования источников тепловой энергии, реконструированного за год, к общей установленной тепловой мощности источников тепловой энергии.	%	0	0	0	0	0	0	0
15	Отсутствие зафиксированных фактов нарушения антимонопольного законодательства (выданных предупреждений, предписаний), а также отсутствие применения санкций, предусмотренных Кодексом Российской Федерации об административных правонарушениях, за нарушение законодательства Российской Федерации в сфере теплоснабжения, антимонопольного законодательства Российской Федерации, законодательства Российской Федерации о естественных монополиях.	%	0	0	0	0	0	0	0

РАЗДЕЛ 15 ЦЕНОВЫЕ (ТАРИФНЫЕ) ПОСЛЕДСТВИЯ

15.1 Результаты расчетов и оценки ценовых (тарифных) последствий реализации предлагаемых проектов схемы теплоснабжения для потребителя, осуществленных в соответствии с главой 14 обосновывающих материалов к схеме теплоснабжения.

Основным направлением развития системы централизованного теплоснабжения выбрано сохранение существующей схемы теплоснабжения, с проведением работ по реконструкции и модернизации объектов теплоснабжения. Реализация рекомендуемых мероприятий позволит сократить потери тепловой энергии, повысить надежность и эффективность использования котельно-печного топлива, а также повысить надежность теплоснабжения потребителей.

Прогнозные тарифы рассчитаны на основе экспертных оценок и могут пересматриваться по мере появления уточненных прогнозов социально-экономического развития по данным Минэкономразвития РФ (прогнозов роста цен на топливо и электроэнергию, ИПЦ и других индексов-дефляторов) и с учетом возможного изменения условий реализации мероприятий схемы теплоснабжения.

Прогнозирование финансово-хозяйственной деятельности Теплоснабжающей организации проводится на основе фактических показателей финансово-хозяйственной деятельности за базовый период регулирования и утверждённый период регулирования на момент разработки схемы теплоснабжения. Исходные данные принимаются с портала по раскрытию информации, подлежащих свободному доступу (<http://ri.eias.ru>) и данных от ТСО.

Индексы-дефляторы, принятые для прогноза производственных расходов и тарифов на покупные энергоносители и воду определены на основе следующих документов:

- 1) Прогноз социально-экономического развития РФ на 2026 год и на плановый период 2027 и 2028 годов (опубликован на сайте Минэкономразвития РФ, от 26.09.2025 г.);
- 2) Прогноз долгосрочного социально-экономического развития Российской Федерации на период до 2036 года, утвержденный Правительством Российской Федерации 22 ноября 2018 г. (протокол № 34, раздел II, пункт 2).

Таблица 9 – Индексы-дефляторы, принятые для прогноза производственных расходов и тарифов на покупные энергоносители и воду (базовый вариант развития)

№ п/п	Наименование	Период, год											
		2022	2023	2024	2025	2026	2027	2028	2029	2030	2031	2032	2033-2035
1	Индекс потребительских цен (ИПЦ), $I_{ипц,i}$	1,124	1,055	1,040	1,022	1,045	1,041	1,020	1,020	1,020	1,02	1,02	1,02
2	Индекс роста оптовой цены на природный газ (для всех категорий потребителей, за исключением населения), $I_{пг,i}$	1,122	0,929	0,999	1,024	1,014	1,017	1,020	1,020	1,020	1,02	1,02	1,02
3	Индекс роста цены на электроэнергию (для всех категорий потребителей, за исключением населения), $I_{ээ,i}$	1,050	1,075	1,055	1,024	1,036	1,015	1,000	1,000	1,000	1,000	1,000	1,000

№ п/п	Наименование	Период, год											
		2022	2023	2024	2025	2026	2027	2028	2029	2030	2031	2032	2033-2035
4	Индекс роста цены на услуги водоснабжения/водоотведения, $I_{BC/BO}$	1,042	1,043	1,041	1,031	1,028	1,027	1,027	1,027	1,027	1,027	1,027	1,027
5	Индекс роста цены на покупную тепловую энергию, $I_{TЭ,i}$	1,139	1,045	1,040	1,021	1,039	1,023	1,023	1,039	1,039	1,023	1,023	1,039

Таблица 10 - Тарифно- балансовая модель теплоснабжения ООО «ЖилКом-Сервис»

№ п/п	Наименование	Ед. измерения	2026 год	2027 год	2028 год	2029 год	2030 год	2031 год	2032 год	2033 год	2034 год	2035 год
3	Полезный отпуск	Гкал	220,00	220,00	220,00	220,00	220,00	220,00	220,00	220,00	220,00	220,00
4	Себестоимость производимых товаров (оказываемых услуг) по регулируемому виду деятельности, в том числе	тыс.руб.	924,98	955,97	988,20	1021,71	1056,56	1092,81	1130,51	1169,73	1210,54	1253,00
5	расходы на топливо	тыс.руб.	321,25	325,74	330,30	334,93	339,62	344,37	349,19	354,08	359,04	364,06
5.1	Расходы на покупаемую электрическую энергию (мощность),	тыс.руб.	74,17	76,84	79,60	82,47	85,44	88,51	91,70	95,00	98,42	101,96
5.2	Расходы на приобретение холодной воды	тыс.руб.	0,07	0,07	0,08	0,08	0,08	0,08	0,08	0,09	0,09	0,09
5.3	ФОТ	тыс.руб.	261,42	273,18	285,47	298,32	311,74	325,77	340,43	355,75	371,76	388,49
5.4	Расходы на аренду имущества	тыс.руб.	16,41	17,14	17,92	18,72	19,57	20,45	21,37	22,33	23,33	24,38
5.5	Общепроизводственные расходы	тыс.руб.	2,61	2,73	2,85	2,98	3,12	3,26	3,40	3,56	3,72	3,88
5.6	Общехозяйственные расходы	тыс.руб.	160,93	168,17	175,74	183,65	191,91	200,55	209,57	219,00	228,86	239,16
5.7	прочие расходы	тыс.руб.	88,12	92,09	96,23	100,57	105,09	109,82	114,76	119,93	125,32	130,96
6	Прибыль		117,36	110,34	102,64	111,67	121,02	111,86	101,86	110,70	119,84	129,26
7	Оценочная стоимость производства тепла	тыс.руб.	4737,91	4846,88	4958,36	5151,74	5352,65	5475,77	5601,71	5820,17	6047,16	6283,00
8	Необходимая валовая выручка от вида деятельности	руб./Гкал	1042,34	1066,31	1090,84	1133,38	1177,58	1204,67	1232,38	1280,44	1330,38	1382,26

*- Прогнозирование финансово-хозяйственной деятельности Теплоснабжающей организации проводится на основе фактических показателей финансово-хозяйственной деятельности за базовый период регулирования и утверждённый период регулирования на момент разработки схемы теплоснабжения. В качестве исходных данных принимаются с данные портала по раскрытию информации, подлежащих свободному доступу (<http://ri.eias.ru>) и данные от ТСО.

РАЗДЕЛ 16. ПЛАН ДЕЙСТВИЙ ПО ЛИКВИДАЦИИ АВАРИЙНЫХ СИТУАЦИЙ С ПРИМЕНЕНИЕМ ЭЛЕКТРОННОГО МОДЕЛИРОВАНИЯ АВАРИЙНЫХ СИТУАЦИЙ

Централизованные системы теплоснабжения в Усолинском сельском поселении отсутствуют.

СПИСОК ЛИТЕРАТУРЫ

1. Федеральный закон от 27.07.2010 № 190-ФЗ «О теплоснабжении»// Собрание законодательства - 2010 г. - №31 - ст. 4159.
2. Федеральный закон от 23.11.2009 № 261-ФЗ «Об энергосбережении и о повышении энергетической эффективности и о внесении изменений в отдельные законодательные акты Российской Федерации»// Собрание законодательства - 2009 г. - № 48 - ст. 5711.
3. Постановление Правительства РФ от 22.02.2012 № 154 «О требованиях к схемам теплоснабжения, порядку их разработки и утверждения» // Собрание законодательства - 2012 г. - №10 - ст. 1242.
4. Постановление Правительства РФ от 08.08.2012 № 808 «Об организации теплоснабжения в Российской Федерации и о внесении изменений в некоторые акты Правительства Российской Федерации»// Собрание законодательства Российской Федерации – 2012 г. - №34 - ст. 4734.
5. Постановление Правительства РФ от 16.05.2014 № 452 «Об утверждении Правил определения плановых и расчета фактических значений показателей надежности и энергетической эффективности объектов теплоснабжения, а также определения достижения организацией, осуществляющей регулируемые виды деятельности в сфере теплоснабжения, указанных плановых значений и о внесении изменения в постановление Правительства Российской Федерации от 15 мая 2010 г. N 340» // Собрание законодательства Российской Федерации - 2014 г. - №21 - ст. 2705.
6. Постановление Правительства РФ от 22.10.2012 № 1075 «О ценообразовании в сфере теплоснабжения»// Собрание законодательства Российской Федерации - 2012 г. - № 44 - ст. 6022.
7. Постановление Правительства РФ от 18.11.2013 № 1034 «О коммерческом учете тепловой энергии, теплоносителя» // Собрание законодательства Российской Федерации - 2013 г. - №47 - ст. 6114.
8. Постановление Правительства РФ от 27.09.2021 № 1628 «Об утверждении Правил установления требований энергетической эффективности для зданий, строений, сооружений и требований к правилам определения класса энергетической эффективности многоквартирных домов» // Собрание законодательства Российской Федерации -2021 г. - №40 - ст. 6851.
9. Постановление Правительства РФ от 05.07.2018 № 787 «О подключении (технологическом присоединении) к системам теплоснабжения, недискриминационном доступе к услугам в сфере теплоснабжения, изменении и признании утратившими силу некоторых актов Правительства Российской Федерации» // Собрание законодательства Российской Федерации - 2018 г. - №29 - ст. 4432.
10. Приказ Минэнерго России от 05.03.2019 № 212 «Об утверждении Методических указаний по разработке схем теплоснабжения» // Официальный интернет-портал правовой информации www.pravo.gov.ru -2019 г. - №0001201908160003.
11. Приказ Минрегиона России от 26.07.2013 № 310 «Об утверждении Методических указаний по анализу показателей, используемых для оценки надежности систем теплоснабжения» // Российская газета - 2013 г. - №279.
12. Приказ Минэнерго России от 30.12.2008 № 323 «Об утверждении порядка определения нормативов удельного расхода топлива при производстве электрической и тепловой энергии» // Бюллетень нормативных актов федеральных органов исполнительной власти (текст приказа) - 2009 г. - №16.
13. Приказ Минэнерго России от 30.12.2008 № 325 «Об утверждении порядка определения нормативов технологических потерь при передаче тепловой энергии, теплоносителя» // Бюллетень нормативных актов федеральных органов исполнительной власти (текст приказа) - 2009 г. - №16.
14. Приказ Минэнерго России от 10.08.2012 № 377 «О порядке определения нормативов технологических потерь при передаче тепловой энергии, теплоносителя, нормативов удельного расхода топлива при производстве тепловой энергии, нормативов запасов топлива на источниках тепловой энергии (за исключением источников тепловой энергии, функционирующих в режиме комбинированной выработки электрической и тепловой энергии), в том числе в целях

государственного регулирования цен (тарифов) в сфере теплоснабжения» // Российская газета - 2012 г. - №292.

15. «Методические рекомендации по оценке эффективности инвестиционных проектов» (утв. Минэкономки РФ, Минфином РФ, Госстроем РФ 21.06.1999 N ВК 477) // Официальное издание - М.: Экономика - 2000 г.

16. Укрупненные нормативы цены строительства НЦС 81-02-13-2021 «Наружные тепловые сети» - утв. Приказом Министерства строительства и жилищно-коммунального хозяйства Российской Федерации от 17.03.2021 г. № 150/пр.

17. Укрупненные нормативы цены строительства "НЦС 81-02-13-2021. Укрупненные нормативы цены строительства. Сборник № 13. Наружные тепловые сети" (утв. Приказом Минстроя России от 17.03.2021 № 150/пр) (ред. от 29.06.2021).

18. «СП 41-108-2004. Поквартирное теплоснабжение жилых зданий с теплогенераторами на газовом топливе» // Официальное издание - М.: ФГУП ЦПП - 2005 г.

19. «ГОСТ 30494-2011. Межгосударственный стандарт. Здания жилые и общественные. Параметры микроклимата в помещениях» // Официальное издание - М.: Стандартиформ - 2019 г.

20. «СП 50.13330.2012. Свод правил. Тепловая защита зданий. Актуализированная редакция СНиП 23-02-2003"» // Официальное издание - М.: Минрегион России - 2012 г.

21. «СП 23-101-2004. Проектирование тепловой защиты зданий» // Официальное издание - М.: ФГУП ЦПП - 2004 г.

22. «СНиП 31-05-2003. Общественные здания административного назначения» // Официальное издание - М.: Госстрой России, ФГУП ЦПП - 2004 г.

23. «СП 131.13330.2020. Свод правил. Строительная климатология. СНиП 23-01-99*» // Официальное издание. М.: Стандартиформ - 2021 г.

24. «СП 124.13330.2012. Свод правил. Тепловые сети. Актуализированная редакция СНиП 41-02-2003» // Официальное издание - М.: Минрегион России - 2012 г.

25. «СП 89.13330.2016. Свод правил. Котельные установки. Актуализированная редакция СНиП II-35-76» // Официальное издание - М.: Стандартиформ - 2017 г.

26. «СП 41-101-95. Проектирование тепловых пунктов» // Официальное издание - М.: Минстрой России, ГУП ЦПП - 1997 г.

27. Приказ Минэнерго России от 24.03.2003 № 115 «Об утверждении Правил технической эксплуатации тепловых энергоустановок» // Российская газета - 2003 г. - №184.

ИП Сивухо Николай Николаевич
ИНН 432401588030 Эл. почта: gost43@bk.ru Тел.: +7(953)6931287
610008 Кировская обл, г. Киров

УТВЕРЖДЕНО:

СХЕМА ТЕПЛОСНАБЖЕНИЯ
Усолинского сельского поселения Параньгинского муниципального района
Республики Марий Эл

Том 2 Обосновывающие материалы

2026 г.

Оглавление

Введение.....	15
ПЕРЕЧЕНЬ ИСПОЛЬЗУЕМЫХ ТЕРМИНОВ, ОПРЕДЕЛЕНИЙ И СОКРАЩЕНИЙ.....	17
Сокращения.....	19
Характеристика Усолинского сельского поселения Параньгинского муниципального района Республики Марий Эл.....	20
ОБОСНОВЫВАЮЩИЕ МАТЕРИАЛЫ К СХЕМЕ ТЕПЛОСНАБЖЕНИЯ.....	21
ГЛАВА 1 Существующее положение в сфере производства, передачи и потребления тепловой энергии для целей теплоснабжения.....	21
Часть 1 Функциональная структура теплоснабжения.....	21
1.1 Зоны действия производственных котельных.....	21
1.2 Зоны действия индивидуального теплоснабжения.....	21
1.3 Изменения, произошедшие в функциональной структуре теплоснабжения поселения за период, предшествующий разработке (актуализации) схемы теплоснабжения.....	22
Часть 2 Источники тепловой энергии.....	22
2.1 Структура и технические характеристики основного оборудования.....	22
2.2 Параметры установленной тепловой мощности источника тепловой энергии, в том числе теплофикационного оборудования и теплофикационной установки.....	22
2.3 Ограничения тепловой мощности и параметров располагаемой тепловой мощности.....	22
2.4 Объем потребления тепловой энергии (мощности) на собственные и хозяйственные нужды теплоснабжающей организации в отношении источников тепловой энергии и параметры тепловой мощности нетто.....	22
2.5 Сроки ввода в эксплуатацию основного оборудования, год последнего освидетельствования при допуске к эксплуатации после ремонта, год продления ресурса и мероприятия по продлению ресурса.....	23
2.6 Схемы выдачи тепловой мощности, структура теплофикационных установок (для источников тепловой энергии, функционирующих в режиме комбинированной выработки электрической и тепловой энергии).....	23
2.7 Способы регулирования отпуска тепловой энергии от источников тепловой энергии с обоснованием выбора графика изменения температур и расхода теплоносителя в зависимости от температуры наружного воздуха.....	23
2.8 Среднегодовая загрузка оборудования.....	23
2.9 Способы учета тепла, отпущенного в тепловые сети.....	23
2.10 Статистика отказов и восстановлений оборудования источников тепловой энергии.....	24
2.11 Предписания надзорных органов по запрещению дальнейшей эксплуатации источников тепловой энергии.....	24
2.12 Перечень источников тепловой энергии и (или) оборудования (турбоагрегатов), входящего в их состав (для источников тепловой энергии, функционирующих в режиме комбинированной выработки электрической и тепловой энергии), которые отнесены к объектам, электрическая мощность которых поставляется в вынужденном режиме в целях обеспечения надежного теплоснабжения потребителей.....	24
2.13 Изменения, произошедшие в технических характеристиках основного оборудования источников тепловой энергии поселения за период, предшествующий разработке (актуализации) схемы теплоснабжения.....	24
Часть 3 Тепловые сети, сооружения на них.....	25

3.1 Описание структуры тепловых сетей от каждого источника тепловой энергии, от магистральных выводов до центральных тепловых пунктов (если таковые имеются) или до ввода в жилой квартал или промышленный объект с выделением сетей горячего водоснабжения.....	25
3.2 Карты (схемы) тепловых сетей в зонах действия источников тепловой энергии в электронной форме и (или) на бумажном носителе.....	25
3.3 Параметры тепловых сетей, включая год начала эксплуатации, тип изоляции, тип компенсирующих устройств, тип прокладки, краткую характеристику грунтов в местах прокладки с выделением наиболее надежных участков, определением их материальной характеристики и тепловой нагрузки потребителей, подключенных к таким участкам.....	25
3.4 Описание типов и количества секционирующей и регулирующей арматуры на тепловых сетях.....	25
3.5 Описание типов и строительных особенностей тепловых пунктов, тепловых камер и павильонов.....	25
3.6 Описание графиков регулирования отпуска тепла в тепловые сети с анализом их обоснованности.....	25
3.7 Фактические температурные режимы отпуска тепла в тепловые сети и их соответствие утвержденным графикам регулирования отпуска тепла в тепловые сети.....	25
3.8 Гидравлические режимы и пьезометрические графики тепловых сетей.....	25
3.9 Статистика отказов тепловых сетей (аварийных ситуаций) за последние 5 лет.....	25
3.10 Статистика восстановлений (аварийно-восстановительных ремонтов) тепловых сетей и среднее время, затраченное на восстановление работоспособности тепловых сетей, за последние 5 лет.....	25
3.11 Описание процедур диагностики состояния тепловых сетей и планирования капитальных (текущих) ремонтов.....	26
3.12 Описание периодичности и соответствия требованиям технических регламентов и иным обязательным требованиям процедур летнего ремонта с параметрами и методами испытаний (гидравлических, температурных, на тепловые потери) тепловых сетей.....	26
3.13 Описание нормативов технологических потерь (в ценовых зонах теплоснабжения - плановых потерь, определяемых в соответствии с методическими указаниями по разработке схем теплоснабжения) при передаче тепловой энергии (мощности) и теплоносителя, включаемых в расчет отпущенных тепловой энергии (мощности) и теплоносителя.....	26
3.14 Оценка фактических потерь тепловой энергии и теплоносителя при передаче тепловой энергии и теплоносителя по тепловым сетям за последние 3 года.....	26
3.15 Предписания надзорных органов по запрещению дальнейшей эксплуатации участков тепловой сети и результаты их исполнения.....	26
3.16 Описание наиболее распространенных типов присоединений теплопотребляющих установок потребителей к тепловым сетям, определяющих выбор и обоснование графика регулирования отпуска тепловой энергии потребителям.....	26
3.17 Сведения о наличии коммерческого приборного учета тепловой энергии, отпущенной из тепловых сетей потребителям, и анализ планов по установке приборов учета тепловой энергии и теплоносителя.....	26
3.18 Анализ работы диспетчерских служб теплоснабжающих (теплосетевых) организаций и используемых средств автоматизации, телемеханизации и связи.....	26
3.19 Уровень автоматизации и обслуживания центральных тепловых пунктов, насосных станций.....	26
3.20 Сведения о наличии защиты тепловых сетей от превышения давления.....	27

3.21 Перечень выявленных бесхозных тепловых сетей и обоснование выбора организации, уполномоченной на их эксплуатацию	27
3.22 Данные энергетических характеристик тепловых сетей (при их наличии).....	27
3.23 Изменения, произошедшие в тепловых сетях, сооружениях на них за период, предшествующий разработке (актуализации) схемы теплоснабжения.....	27
Часть 4 Зоны действия источников тепловой энергии	27
4.1 Описание существующих зон действия источников тепловой энергии во всех системах теплоснабжения на территории поселения, включая перечень котельных, находящихся в зоне радиуса эффективного теплоснабжения источников тепловой энергии, функционирующих в режиме комбинированной выработки электрической и тепловой энергии.....	27
4.2 Изменения, произошедшие в системе теплоснабжения поселения.....	27
Часть 5 Тепловые нагрузки потребителей тепловой энергии, групп потребителей тепловой энергии.....	28
5.1 Описание значений спроса на тепловую мощность в расчетных элементах территориального деления.....	28
5.2 Описание значений расчетных тепловых нагрузок на коллекторах источников тепловой энергии.....	28
5.3 Описание случаев и условий применения отопления жилых помещений в многоквартирных домах с использованием индивидуальных квартирных источников тепловой энергии.....	28
5.4 Описание величины потребления тепловой энергии в расчетных элементах территориального деления за отопительный период и за год в целом.....	28
5.5 Описание существующих нормативов потребления тепловой энергии для населения на отопление и горячее водоснабжение.....	28
5.6 Описание сравнения величины договорной и расчетной тепловой нагрузки по зоне действия каждого источника тепловой энергии.....	29
5.7 Изменения, произошедшие в тепловых нагрузках потребителей тепловой энергии, в том числе подключенных к тепловым сетям каждой системы теплоснабжения за период, предшествующий разработке (актуализации) схемы теплоснабжения.....	29
Часть 6 Балансы тепловой мощности и тепловой нагрузки.....	30
6.1 Описание балансов установленной, располагаемой тепловой мощности и тепловой мощности нетто, потерь тепловой мощности в тепловых сетях и расчетной тепловой нагрузки по каждому источнику тепловой энергии, а в ценовых зонах теплоснабжения - по каждой системе теплоснабжения.....	30
6.2 Описание резервов и дефицитов тепловой мощности нетто по каждому источнику тепловой энергии, а в ценовых зонах теплоснабжения - по каждой системе теплоснабжения.....	31
6.3 Описание гидравлических режимов, обеспечивающих передачу тепловой энергии от источника тепловой энергии до самого удаленного потребителя и характеризующих существующие возможности (резервы и дефициты по пропускной способности) передачи тепловой энергии от источника тепловой энергии к потребителю.....	31
6.4 Описание причины возникновения дефицитов тепловой мощности и последствий влияния дефицитов на качество теплоснабжения.....	31
6.5 Описание резервов тепловой мощности нетто источников тепловой энергии и возможностей расширения технологических зон действия источников тепловой энергии с резервами тепловой мощности нетто в зоны действия с дефицитом тепловой мощности.....	31

6.6 Изменения, произошедшие в балансах тепловой мощности и тепловой нагрузки каждой системы теплоснабжения, в том числе с учетом реализации планов строительства, реконструкции и технического перевооружения источников тепловой энергии за период, предшествующий разработке (актуализации) схемы теплоснабжения	31
Часть 7 Балансы теплоносителя.....	31
7.1 Описание балансов производительности водоподготовительных установок теплоносителя для тепловых сетей и максимального потребления теплоносителя в теплоиспользующих установках потребителей в перспективных зонах действия систем теплоснабжения и источников тепловой энергии, в том числе работающих на единую тепловую сеть	31
7.2 Описание балансов производительности водоподготовительных установок теплоносителя для тепловых сетей и максимального потребления теплоносителя в аварийных режимах систем теплоснабжения.....	31
7.3 Изменения, произошедшие в балансах водоподготовительных установок источников тепловой энергии поселения за период, предшествующий разработке (актуализации) схемы теплоснабжения.....	31
Часть 8 Топливные балансы источников тепловой энергии и система обеспечения топливом	32
8.1 Описание видов и количества используемого основного топлива для каждого источника тепловой энергии	32
8.2 Описание видов резервного и аварийного топлива и возможности их обеспечения в соответствии с нормативными требованиями.....	32
8.3 Описание особенностей характеристик видов топлива в зависимости от мест поставки.	32
8.4 Описание использования местных видов топлива.....	32
8.5 Описание видов топлива (в случае, если топливом является уголь, - вид ископаемого угля в соответствии с Межгосударственным стандартом ГОСТ 25543-2013 "Угли бурые, каменные и антрациты. Классификация по генетическим и технологическим параметрам"), их доли и значения низшей теплоты сгорания топлива, используемых для производства тепловой энергии по каждой системе теплоснабжения	33
8.6 Описание преобладающего в поселении вида топлива, определяемого по совокупности всех систем теплоснабжения, находящихся в муниципальном образовании.....	33
8.7 Описание приоритетного направления развития топливного баланса поселения.....	33
8.8 Изменения, произошедшие в топливных балансах источников тепловой энергии системе обеспечения топливом поселения за период, предшествующий разработке (актуализации) схемы теплоснабжения.....	33
Часть 9 Надежность теплоснабжения.....	33
9.1 Поток отказов (частота отказов) участков тепловых сетей.....	33
9.2 Частота отключений потребителей.....	33
9.3 Поток (частота) и время восстановления теплоснабжения потребителей после отключений.....	33
9.4 Графические материалы (карты-схемы тепловых сетей и зон ненормативной надежности и безопасности теплоснабжения).....	34
9.5 Результаты анализа аварийных ситуаций при теплоснабжении, расследование причин которых осуществляется федеральным органом исполнительной власти уполномоченным на осуществление федерального государственного энергетического надзора, в соответствии с Правилами расследования причин аварийных ситуаций при теплоснабжении, утвержденными	

постановлением Правительства Российской Федерации от 2 июня 2022 г. № 1014 «О расследовании причин аварийных ситуаций в сфере теплоснабжения».....	34
9.6 Результаты анализа времени восстановления теплоснабжения потребителей, отключенных в результате аварийных ситуаций при теплоснабжении, указанных в подпункте 9.5 настоящей Части.....	34
9.7 Итоги анализа и оценки систем теплоснабжения соответствующего поселения, муниципального округа, городского округа, а также описание системы мер по повышению надежности для малонадежных и ненадежных систем теплоснабжения, определенной исполнительными органами субъектов Российской Федерации в соответствии с разделом X Правил организации теплоснабжения в Российской Федерации, утвержденных постановлением Правительства Российской Федерации от 8 августа 2012 г. N 808 "Об организации теплоснабжения в Российской Федерации и о внесении изменений в некоторые акты Правительства Российской Федерации" (далее - система мер по повышению надежности).....	34
9.8 Изменения, произошедшие в надежности теплоснабжения, в том числе с учетом реализации планов строительства, реконструкции и технического перевооружения источников тепловой энергии и тепловых сетей, ввод в эксплуатацию которых осуществлен в период, предшествующий разработке (актуализации) схемы теплоснабжения.....	34
Часть 10 Техничко-экономические показатели теплоснабжающих и теплосетевых организаций.....	35
10.1 Описание показателей хозяйственной деятельности теплоснабжающих и теплосетевых организаций в соответствии с требованиями, устанавливаемыми Правительством Российской Федерации в стандартах раскрытия информации теплоснабжающими организациями, теплосетевыми организациями и органами регулирования.....	35
10.2 Изменения, произошедшие в технико-экономических показателях теплоснабжающих и теплосетевых организаций системы теплоснабжения поселения, в период, предшествующий разработке (актуализации) схемы теплоснабжения.....	37
Часть 11 Цены (тарифы) в сфере теплоснабжения.....	37
11.1 Описание динамики утвержденных цен (тарифов), устанавливаемых исполнительными органами субъекта Российской Федерации в области государственного регулирования цен (тарифов) по каждому из регулируемых видов деятельности и по каждой теплосетевой и теплоснабжающей организации с учетом последних 3 лет.....	37
11.2 Описание структуры цен (тарифов), установленных на момент разработки схемы теплоснабжения.....	38
11.3 Описание платы за подключение к системе теплоснабжения.....	38
11.6 Описание средневзвешенного уровня сложившихся за последние 3 года цен на тепловую энергию (мощность), поставляемую единой теплоснабжающей организацией потребителям в ценовых зонах теплоснабжения.....	41
11.7 Изменения в утвержденных ценах (тарифах) в сфере теплоснабжения, устанавливаемых исполнительными органами субъекта Российской Федерации, зафиксированных за период, предшествующий разработке (актуализации) схемы теплоснабжения.....	41
Часть 12 Описание существующих технических и технологических проблем в системах теплоснабжения поселения.....	41
12.1 Описание существующих проблем организации качественного теплоснабжения (перечень причин, приводящих к снижению качества теплоснабжения, включая проблемы в работе теплопотребляющих установок потребителей).....	41

12.2 Описание существующих проблем организации надежного теплоснабжения поселения (перечень причин, приводящих к снижению надежности теплоснабжения, включая проблемы в работе теплопотребляющих установок потребителей).....	41
12.3 Описание существующих проблем развития систем теплоснабжения.....	41
12.4 Описание существующих проблем надежного и эффективного снабжения топливом действующих систем теплоснабжения.....	41
12.5 Анализ предписаний надзорных органов об устранении нарушений, влияющих на безопасность и надежность системы теплоснабжения.....	41
12.6 Изменения технических и технологических проблем в системах теплоснабжения поселения, произошедших в период, предшествующий разработке (актуализации) схемы теплоснабжения.....	41
ГЛАВА 2 Существующее и перспективное потребление тепловой энергии на цели теплоснабжения.....	42
2.1 Данные базового уровня потребления тепла на цели теплоснабжения.....	42
2.2 Прогнозы приростов площади строительных фондов, сгруппированные по расчетным элементам территориального деления и по зонам действия источников тепловой энергии с разделением объектов строительства на многоквартирные дома, индивидуальные жилые дома, общественные здания, производственные здания промышленных предприятий, на каждом этапе.....	42
2.3 Прогнозы перспективных удельных расходов тепловой энергии на отопление, вентиляцию и горячее водоснабжение, согласованных с требованиями к энергетической эффективности объектов теплопотребления, устанавливаемых в соответствии с законодательством Российской Федерации.....	42
2.4 Прогнозы приростов объемов потребления тепловой энергии (мощности) и теплоносителя с разделением по видам теплопотребления в каждом расчетном элементе территориального деления и в зоне действия каждого из существующих или предлагаемых для строительства источников тепловой энергии на каждом этапе.....	44
2.5 Прогнозы приростов объемов потребления тепловой энергии (мощности) и теплоносителя с разделением по видам теплопотребления в расчетных элементах территориального деления и в зонах действия индивидуального теплоснабжения на каждом этапе.....	45
2.6 Прогнозы приростов объемов потребления тепловой энергии (мощности) и теплоносителя объектами, расположенными в производственных зонах, при условии возможных изменений производственных зон и их перепрофилирования и приростов объемов потребления тепловой энергии (мощности) производственными объектами с разделением по видам теплопотребления и по видам теплоносителя (горячая вода и пар) в зоне действия каждого из существующих или предлагаемых для строительства источников тепловой энергии на каждом этапе.....	45
2.7 Состав изменений выполненных в доработанной и (или) актуализированной схеме теплоснабжения.....	45
ГЛАВА 3 Электронная модель системы теплоснабжения поселения.....	45
ГЛАВА 4 Существующие и перспективные балансы тепловой мощности источников тепловой энергии и тепловой нагрузки потребителей.....	46
4.1 Балансы существующей на базовый период схемы теплоснабжения (актуализации схемы теплоснабжения) тепловой мощности и перспективной тепловой нагрузки в каждой из зон действия источников тепловой энергии с определением резервов (дефицитов) существующей располагаемой тепловой мощности источников тепловой энергии, устанавливаемых на основании	

величины расчетной тепловой нагрузки, а в ценовых зонах теплоснабжения - балансы существующей на базовый период схемы теплоснабжения (актуализации схемы теплоснабжения) тепловой мощности и перспективной тепловой нагрузки в каждой системе теплоснабжения с указанием сведений о значениях существующей и перспективной тепловой мощности источников тепловой энергии, находящихся в государственной или муниципальной собственности и являющихся объектами концессионных соглашений или договоров аренды.....	46
4.2 Гидравлический расчет передачи теплоносителя для каждого магистрального вывода с целью определения возможности (невозможности) обеспечения тепловой энергией существующих и перспективных потребителей, присоединенных к тепловой сети от каждого источника тепловой энергии.....	46
4.3 Выводы о резервах (дефицитах) существующей системы теплоснабжения при обеспечении перспективной тепловой нагрузки потребителей.....	46
4.4 Состав изменений выполненных в доработанной и (или) актуализированной схеме теплоснабжения.....	46
ГЛАВА 5 Мастер-план развития систем теплоснабжения поселения.....	47
5.1 Описание вариантов (не менее двух) перспективного развития систем теплоснабжения поселения.....	47
5.2 Техничко-экономическое сравнение вариантов перспективного развития систем теплоснабжения поселения.....	47
5.3 Обоснование выбора приоритетного варианта перспективного развития систем теплоснабжения поселения на основе анализа ценовых (тарифных) последствий для потребителей, а в ценовых зонах теплоснабжения - на основе анализа ценовых (тарифных) последствий для потребителей, возникших при осуществлении регулируемых видов деятельности, и индикаторов развития систем теплоснабжения поселения.....	47
5.4 Состав изменений выполненных в доработанной и (или) актуализированной схеме теплоснабжения.....	47
ГЛАВА 6 Существующие и перспективные балансы производительности водоподготовительных установок и максимального потребления теплоносителя теплопотребляющими установками потребителей, в том числе в аварийных режимах.....	48
6.1 Расчетная величина нормативных потерь (в ценовых зонах теплоснабжения - расчетную величину плановых потерь, определяемых в соответствии с методическими указаниями по актуализации схем теплоснабжения) теплоносителя в тепловых сетях в зонах действия источников тепловой энергии.....	48
6.2 Максимальный и среднечасовой расход теплоносителя (расход сетевой воды) на горячее водоснабжение потребителей с использованием открытой системы теплоснабжения в зоне действия каждого источника тепловой энергии, рассчитываемый с учетом прогнозных сроков перевода потребителей, подключенных к открытой системе теплоснабжения (горячего водоснабжения), на закрытую систему горячего водоснабжения.....	48
6.3 Сведения о наличии баков-аккумуляторов.....	48
6.4 Нормативный и фактический (для эксплуатационного и аварийного режимов) часовой расход подпиточной воды в зоне действия источников тепловой энергии.....	48
6.5 Существующий и перспективный баланс производительности водоподготовительных установок и потерь теплоносителя с учетом развития системы теплоснабжения.....	48
6.6 Состав изменений выполненных в доработанной и (или) актуализированной схеме теплоснабжения.....	48

ГЛАВА 7 Предложения по строительству, реконструкции, техническому перевооружению и (или) модернизации источников тепловой энергии	49
7.1 Описание условий организации централизованного теплоснабжения, индивидуального теплоснабжения, а также поквартирного отопления, которое должно содержать в том числе определение целесообразности или нецелесообразности подключения (технологического присоединения) теплопотребляющей установки к существующей системе централизованного теплоснабжения исходя из недопущения увеличения совокупных расходов в такой системе централизованного теплоснабжения, расчет которых выполняется в порядке, установленном методическими указаниями по разработке схем теплоснабжения (утв. Приказом Минэнерго России от 05.03.2019 № 212 «Об утверждении Методических указаний по разработке схем теплоснабжения»)	49
7.2 Описание текущей ситуации, связанной с ранее принятыми в соответствии с законодательством Российской Федерации об электроэнергетике решениями об отнесении генерирующих объектов к генерирующим объектам, мощность которых поставляется в вынужденном режиме в целях обеспечения надежного теплоснабжения потребителей	51
7.3 Анализ надежности и качества теплоснабжения для случаев отнесения генерирующего объекта к объектам, вывод которых из эксплуатации может привести к нарушению надежности теплоснабжения (при отнесении такого генерирующего объекта к объектам, электрическая мощность которых поставляется в вынужденном режиме в целях обеспечения надежного теплоснабжения потребителей, в соответствующем году долгосрочного конкурентного отбора мощности на оптовом рынке электрической энергии (мощности) на соответствующий период), в соответствии с методическими указаниями по разработке схем теплоснабжения (утв. Приказом Минэнерго России от 05.03.2019 № 212 «Об утверждении Методических указаний по разработке схем теплоснабжения»)	52
7.4 Обоснование предлагаемых для строительства источников тепловой энергии, функционирующих в режиме комбинированной выработки электрической и тепловой энергии, для обеспечения перспективных тепловых нагрузок, выполненное в порядке, установленном методическими указаниями по разработке схем теплоснабжения (утв. Приказом Минэнерго России от 05.03.2019 № 212 «Об утверждении Методических указаний по разработке схем теплоснабжения»)	52
7.5 Обоснование предлагаемых для реконструкции и (или) модернизации действующих источников тепловой энергии, функционирующих в режиме комбинированной выработки электрической и тепловой энергии, для обеспечения перспективных приростов тепловых нагрузок, выполненное в порядке, установленном методическими указаниями по разработке схем теплоснабжения (утв. Приказом Минэнерго России от 05.03.2019 № 212 «Об утверждении Методических указаний по разработке схем теплоснабжения»)	52
7.6 Обоснование предложений по переоборудованию котельных в источники тепловой энергии, функционирующие в режиме комбинированной выработки электрической и тепловой энергии, с выработкой электроэнергии на собственные нужды теплоснабжающей организации в отношении источника тепловой энергии, на базе существующих и перспективных тепловых нагрузок	52
7.7 Обоснование предлагаемых для реконструкции и (или) модернизации котельных с увеличением зоны их действия путем включения в нее зон действия существующих источников тепловой энергии	52

7.8 Обоснование предлагаемых для перевода в пиковый режим работы котельных по отношению к источникам тепловой энергии, функционирующим в режиме комбинированной выработки электрической и тепловой энергии.....	53
7.9 Обоснование предложений по расширению зон действия действующих источников тепловой энергии, функционирующих в режиме комбинированной выработки электрической и тепловой энергии.....	53
7.10 Обоснование предлагаемых для вывода в резерв и (или) вывода из эксплуатации котельных при передаче тепловых нагрузок на другие источники тепловой энергии.....	53
7.11 Обоснование организации индивидуального теплоснабжения в зонах застройки поселения малоэтажными жилыми зданиями.....	53
7.12 Обоснование перспективных балансов производства и потребления тепловой мощности источников тепловой энергии и теплоносителя и присоединенной тепловой нагрузки в каждой из систем теплоснабжения поселения.....	55
7.13 Анализ целесообразности ввода новых и реконструкции и (или) модернизации существующих источников тепловой энергии с использованием возобновляемых источников энергии, а также местных видов топлива.....	55
7.14 Обоснование организации теплоснабжения в производственных зонах на территории поселения.....	55
7.15 Результаты расчетов радиуса эффективного теплоснабжения.....	55
7.16 Описание мероприятий на источниках тепловой энергии, необходимость реализации которых рассматривается на этапе разработки проектной документации по строительству источников тепловой энергии в целях обеспечения живучести источников тепловой энергии, тепловых сетей и системы теплоснабжения в целом.....	55
7.17 Состав изменений, выполненных в доработанной и (или) актуализированной схеме теплоснабжения.....	55
ГЛАВА 8 Предложения по строительству, реконструкции и (или) модернизации тепловых сетей.....	56
8.1 Предложения по реконструкции и (или) модернизации, строительству тепловых сетей, обеспечивающих перераспределение тепловой нагрузки из зон с дефицитом тепловой мощности в зоны с избытком тепловой мощности (использование существующих резервов).....	56
8.2 Предложения по строительству тепловых сетей для обеспечения перспективных приростов тепловой нагрузки под жилищную, комплексную или производственную застройку во вновь осваиваемых районах поселения.....	56
8.3 Предложения по строительству тепловых сетей, обеспечивающих условия, при наличии которых существует возможность поставок тепловой энергии потребителям от различных источников тепловой энергии при сохранении надежности теплоснабжения.....	56
8.4 Предложения по строительству, реконструкции и (или) модернизации тепловых сетей для повышения эффективности функционирования системы теплоснабжения, в том числе за счет перевода котельных в пиковый режим работы или ликвидации котельных.....	56
8.5 Предложения по строительству тепловых сетей для обеспечения нормативной надежности теплоснабжения.....	56
8.6 Предложения по реконструкции и (или) модернизации тепловых сетей с увеличением диаметра трубопроводов для обеспечения перспективных приростов тепловой нагрузки.....	56
8.7 Предложения по реконструкции и (или) модернизации тепловых сетей, подлежащих замене в связи с исчерпанием эксплуатационного ресурса.....	56

8.8 Предложения по строительству, реконструкции и (или) модернизации насосных станций	56
8.9 Мероприятия на тепловых сетях, необходимость реализации которых рассматривается на этапе разработки проектной документации по строительству тепловых сетей, в том числе при присоединении перспективных потребителей, в целях обеспечения живучести источников тепловой энергии, тепловых сетей и системы теплоснабжения в целом	57
8.10 Состав изменений выполненных в доработанной и (или) актуализированной схеме теплоснабжения	57
ГЛАВА 9 Предложения по переводу открытых систем теплоснабжения (горячего водоснабжения), отдельных участков таких систем на закрытые системы горячего водоснабжения	58
9.1 Техничко-экономическое обоснование предложений по типам присоединений теплопотребляющих установок потребителей (или присоединений абонентских вводов) к тепловым сетям, обеспечивающим перевод потребителей, подключенных к открытой системе теплоснабжения (горячего водоснабжения), отдельным участкам такой системы, на закрытую систему горячего водоснабжения	58
9.2 Обоснование и пересмотр графика температур теплоносителя и его расхода в открытой системе теплоснабжения (горячего водоснабжения)	58
9.3 Предложения по реконструкции тепловых сетей в открытых системах теплоснабжения (горячего водоснабжения), на отдельных участках таких систем, обеспечивающих передачу тепловой энергии к потребителям	58
9.4 Расчет потребности инвестиций для перевода открытых систем теплоснабжения (горячего водоснабжения), отдельных участков таких систем на закрытые системы горячего водоснабжения	58
9.5 Оценка экономической эффективности мероприятий по переводу открытых систем теплоснабжения (горячего водоснабжения), отдельных участков таких систем на закрытые системы горячего водоснабжения	58
9.6 Расчет ценовых (тарифных) последствий для потребителей в случае реализации мероприятий по переводу открытых систем теплоснабжения (горячего водоснабжения), отдельных участков таких систем на закрытые системы горячего водоснабжения	58
ГЛАВА 10 Перспективные топливные балансы	59
10.1 Расчеты по каждому источнику тепловой энергии перспективных максимальных часовых и годовых расходов основного вида топлива для зимнего и летнего периодов, необходимого для обеспечения нормативного функционирования источников тепловой энергии на территории поселения	59
10.2 Результаты расчетов по каждому источнику тепловой энергии нормативных запасов топлива	60
10.3 Виды топлива (в случае, если топливом является уголь, - вид ископаемого угля в соответствии с Межгосударственным стандартом ГОСТ 25543-2013 «Угли бурые, каменные и антрациты. Классификация по генетическим и технологическим параметрам»), их долю и значение низшей теплоты сгорания топлива, используемые для производства тепловой энергии по каждой системе теплоснабжения	60
10.4 Преобладающий вид топлива, определяемый по совокупности всех систем теплоснабжения, находящихся в поселения	60
10.5 Приоритетное направление развития топливного баланса поселения	60

10.6 Состав изменений выполненных в доработанной и (или) актуализированной схеме теплоснабжения.....	60
ГЛАВА 11 Оценка надежности теплоснабжения.....	61
11.1 Метод и результаты обработки данных по отказам участков тепловых сетей (аварийным ситуациям), средней частоты отказов участков тепловых сетей (аварийных ситуаций) в каждой системе теплоснабжения.....	61
11.2 Метод и результаты обработки данных по восстановлению отказавших участков тепловых сетей (участков тепловых сетей, на которых произошли аварийные ситуации), среднего времени восстановления отказавших участков тепловых сетей в каждой системе теплоснабжения.....	61
11.3 Результаты оценки вероятности отказа (аварийной ситуации) и безотказной (безаварийной) работы системы теплоснабжения по отношению к потребителям, присоединенным к магистральным и распределительным теплопроводам.....	61
11.4 Результаты оценки коэффициентов готовности теплопроводов к несению тепловой нагрузки.....	61
11.5 Результаты оценки недоотпуска тепловой энергии по причине отказов (аварийных ситуаций) и простоев тепловых сетей и источников тепловой энергии.....	61
11.6 Мероприятия по резервированию источников тепловой энергии и тепловых сетей, определенных системой мер по повышению надежности.....	61
11.7 Мероприятия по замене тепловых сетей, определенных системой мер по повышению надежности.....	61
11.8 Сценарии развития аварий в системах теплоснабжения (не менее одного для каждой зоны теплоснабжения с суммарной установленной тепловой мощностью источников тепловой энергии 100 Гкал/ч и более) на основе результатов моделирования аварийных ситуаций, включая моделирование отказов элементов, расчета послеаварийных гидравлических режимов и оценки надежности теплоснабжения в аварийных режимах теплоснабжения (при отказе головного участка теплопровода на одном (с наибольшим диаметром) из выводов тепловой мощности от источника тепловой энергии и при отключении насосной группы сетевых насосов на одном из источников тепловой энергии для систем с несколькими источниками тепловой энергии, работающими на единую тепловую сеть, в режиме плавающей точки водораздела (без выделенных зон действия).....	61
11.9 Состав изменений выполненных в доработанной и (или) актуализированной схеме теплоснабжения.....	61
ГЛАВА 12 Обоснование инвестиций в строительство, реконструкцию, техническое перевооружение и (или) модернизацию.....	62
12.1 Оценка финансовых потребностей для осуществления строительства, реконструкции, технического перевооружения и (или) модернизации источников тепловой энергии и тепловых сетей.....	62
12.2 Обоснованные предложения по источникам инвестиций, обеспечивающих финансовые потребности для осуществления строительства, реконструкции, технического перевооружения и (или) модернизации источников тепловой энергии и тепловых сетей.....	62
12.3 Расчеты экономической эффективности инвестиций.....	62
12.4 Расчеты ценовых (тарифных) последствий для потребителей при реализации программ строительства, реконструкции, технического перевооружения и (или) модернизации систем теплоснабжения.....	62
12.5 Состав изменений выполненных в доработанной и (или) актуализированной схеме теплоснабжения.....	62

ГЛАВА 13 Индикаторы развития систем теплоснабжения поселения.....	63
13.1 Состав изменений выполненных в доработанной и (или) актуализированной схеме теплоснабжения.....	65
ГЛАВА 14 Ценовые (тарифные) последствия.....	66
14.1 Тарифно-балансовые расчетные модели теплоснабжения потребителей по каждой системе теплоснабжения.....	66
14.2 Тарифно-балансовые расчетные модели теплоснабжения потребителей по каждой единой теплоснабжающей организации.....	68
14.3 Результаты оценки ценовых (тарифных) последствий реализации проектов схемы теплоснабжения на основании разработанных тарифно-балансовых моделей.....	68
14.4 Состав изменений выполненных в доработанной и (или) актуализированной схеме теплоснабжения.....	68
ГЛАВА 15 Реестр единых теплоснабжающих организаций.....	69
15.1 Реестр систем теплоснабжения, содержащий перечень теплоснабжающих организаций, действующих в каждой системе теплоснабжения, расположенных в границах поселения.....	69
15.2 Реестр единых теплоснабжающих организаций, содержащий перечень систем теплоснабжения, входящих в состав единой теплоснабжающей организации.....	69
15.3 Основания, в том числе критерии, в соответствии с которыми теплоснабжающей организации присвоен статус единой теплоснабжающей организации.....	69
15.4 Заявки теплоснабжающих организаций, поданные в рамках актуализации проекта схемы теплоснабжения (при их наличии), на присвоение статуса единой теплоснабжающей организации.....	69
15.5 Описание границ зон деятельности единой теплоснабжающей организации (организаций).....	69
15.6 Состав изменений выполненных в доработанной и (или) актуализированной схеме теплоснабжения.....	69
ГЛАВА 16 Реестр мероприятий схемы теплоснабжения.....	70
16.1 Перечень мероприятий по строительству, реконструкции, техническому перевооружению и (или) модернизации источников тепловой энергии.....	70
16.2 Перечень мероприятий по строительству, реконструкции, техническому перевооружению и (или) модернизации тепловых сетей и сооружений на них.....	70
16.3 Перечень мероприятий, обеспечивающих переход от открытых систем теплоснабжения (горячего водоснабжения) на закрытые системы горячего водоснабжения.....	70
16.4 Состав изменений выполненных в доработанной и (или) актуализированной схеме теплоснабжения.....	70
ГЛАВА 17 Замечания и предложения к проекту схемы теплоснабжения.....	71
17.1 Перечень всех замечаний и предложений, поступивших при разработке, утверждении и актуализации схемы теплоснабжения.....	71
17.2 Ответы разработчиков проекта схемы теплоснабжения на замечания и предложения.....	71
17.3 Перечень учтенных замечаний и предложений, а также реестр изменений, внесенных в разделы схемы теплоснабжения и главы обосновывающих материалов к схеме теплоснабжения.....	71
ГЛАВА 18 Сводный том изменений, выполненных в доработанной и (или) актуализированной схеме теплоснабжения.....	72

Перечень приложений

Приложение 1 – Схемы тепловых сетей

ВВЕДЕНИЕ

Схема теплоснабжения — документ, содержащий материалы по обоснованию эффективного и безопасного функционирования системы теплоснабжения, ее развития с учетом правового регулирования в области энергосбережения и повышения энергетической эффективности.

Система централизованного теплоснабжения представляет собой сложный технологический объект с огромным количеством непростых задач, от правильного решения которых во многом зависят масштабы необходимых капитальных вложений в эти системы. Прогноз спроса на тепловую энергию основан на прогнозировании развития населенного пункта, в первую очередь его градостроительной деятельности, определённой генеральным планом.

Рассмотрение проблемы начинается на стадии разработки генеральных планов в самом общем виде совместно с другими вопросами инфраструктуры, и такие решения носят предварительный характер.

Конечной целью грамотно организованной схемы теплоснабжения является:

- 1) определение направления развития системы теплоснабжения на расчетный период;
- 2) определение экономической целесообразности и экологической возможности строительства новых, расширения и реконструкции действующих теплоисточников;
- 3) снижение издержек производства, передачи и себестоимости любого вида энергии;
- 4) повышение качества предоставляемых энергоресурсов;
- 5) увеличение прибыли самого предприятия.

Значительный потенциал экономии и рост стоимости энергоресурсов делают проблему энергоресурсосбережения весьма актуальной.

Схемы разрабатываются на основе анализа фактических тепловых нагрузок потребителей с учётом перспективного развития, оценки состояния существующих источников тепла и тепловых сетей и возможности их дальнейшего использования, рассмотрения вопросов надёжности, экономичности.

Основные принципы разработки схемы теплоснабжения:

- 1) обеспечение безопасности и надёжности теплоснабжения потребителей в соответствии с требованиями технических регламентов;
- 2) обеспечение энергетической эффективности теплоснабжения и потребления тепловой энергии с учетом требований, установленных федеральными законами;
- 3) обеспечение приоритетного использования комбинированной выработки тепловой и электрической энергии для организации теплоснабжения с учетом экономической обоснованности;
- 4) соблюдение баланса экономических интересов теплоснабжающих организаций и интересов потребителей;
- 5) минимизация затрат на теплоснабжение в расчете на единицу потребляемой тепловой энергии для потребителя в долгосрочной перспективе;
- 6) обеспечение недискриминационных и стабильных условий осуществления предпринимательской деятельности в сфере теплоснабжения;
- 7) согласование схем теплоснабжения с иными программами развития сетей инженерно-технического обеспечения.

При разработке схемы теплоснабжения использовались исходные данные предоставленные администрацией муниципального образования и теплоснабжающими организациями, в том числе следующие документы и источники:

- 1) Генеральный план развития муниципального образования;
- 2) сведения по основному оборудованию, данные по присоединенной тепловой нагрузке и т.п.;
- 3) показатели хозяйственной и финансовой деятельности теплоснабжающей организации (данные с официального сайта Федеральной антимонопольной службы «раскрытие информации» - <http://ti.eias.ru>);

4) статистическая отчетность теплоснабжающих организаций о выработке и отпуске тепловой энергии и использовании ТЭР в натуральном выражении;

5) предложения теплоснабжающих организаций по внесению изменений в схему теплоснабжения.

Основанием для разработки схемы теплоснабжения является:

1) Федеральный закон от 27.07.2010 № 190-ФЗ «О теплоснабжении»;

2) Постановление Правительства РФ от 22.02.2012 № 154 «О требованиях к схемам теплоснабжения, порядку их разработки и утверждения»;

3) Федеральный закон от 06.10.2003 № 131-ФЗ «Об общих принципах организации местного самоуправления в Российской Федерации»;

4) Федеральный закон от 07.12.2011 № 417-ФЗ «О внесении изменений в отдельные законодательные акты Российской Федерации в связи с принятием Федерального закона "О водоснабжении и водоотведении»;

5) Федеральный закон от 23.11.2009 № 261-ФЗ «Об энергосбережении и о повышении энергетической эффективности и о внесении изменений в отдельные законодательные акты Российской Федерации»;

6) Постановление Правительства РФ от 16.05.2014 № 452 «Об утверждении Правил определения плановых и расчета фактических значений показателей надежности и энергетической эффективности объектов теплоснабжения, а также определения достижения организацией, осуществляющей регулируемые виды деятельности в сфере теплоснабжения, указанных плановых значений и о внесении изменения в постановление Правительства Российской Федерации от 15 мая 2010 г. № 340»;

7) СП 124.13330.2012. «Свод правил. Тепловые сети. Актуализированная редакция СНиП 41-02-2003»;

8) СП 50.13330.2012. «Свод правил. Тепловая защита зданий. Актуализированная редакция СНиП 23-02-2003».

Основными нормативными документами при разработке схемы являются:

1) Постановление Правительства РФ от 22.02.2012 № 154 «О требованиях к схемам теплоснабжения, порядку их разработки и утверждения»;

2) Постановление Правительства РФ от 03.04.2018 № 405 «О внесении изменений в некоторые акты Правительства Российской Федерации»;

3) Постановление Правительства РФ от 16.03.2019 № 276 «О внесении изменений в некоторые акты Правительства Российской Федерации по вопросам разработки и утверждения схем теплоснабжения в ценовых зонах теплоснабжения»;

4) Приказ Минэнерго России от 05.03.2019 № 212 «Об утверждении Методических указаний по разработке схем теплоснабжения»;

5) Постановление Правительства РФ от 08.08.2012 № 808 «Об организации теплоснабжения в Российской Федерации и о внесении изменений в некоторые акты Правительства Российской Федерации».

ПЕРЕЧЕНЬ ИСПОЛЬЗУЕМЫХ ТЕРМИНОВ, ОПРЕДЕЛЕНИЙ И СОКРАЩЕНИЙ

В настоящем документе используются следующие термины и сокращения.

Энергетический ресурс – носитель энергии, энергия которого используется или может быть использована при осуществлении хозяйственной и иной деятельности, а также вид энергии (атомная, тепловая, электрическая, электромагнитная энергия или другой вид энергии).

Энергосбережение – реализация организационных, правовых, технических, технологических, экономических и иных мер, направленных на уменьшение объема используемых энергетических ресурсов при сохранении соответствующего полезного эффекта от их использования (в том числе объема произведенной продукции, выполненных работ, оказанных услуг).

Энергетическая эффективность – характеристики, отражающие отношение полезного эффекта от использования энергетических ресурсов к затратам энергетических ресурсов, произведенным в целях получения такого эффекта, применительно к продукции, технологическому процессу, юридическому лицу, индивидуальному предпринимателю.

Техническое состояние – совокупность параметров, качественных признаков и пределов их допустимых значений, установленных технической, эксплуатационной и другой нормативной документацией.

Испытания – экспериментальное определение качественных и/или количественных характеристик параметров энергооборудования при влиянии на него факторов, регламентированных действующими нормативными документами.

Зона действия системы теплоснабжения - территория поселения, городского округа, города федерального значения или ее часть, границы которой устанавливаются по наиболее удаленным точкам подключения потребителей к тепловым сетям, входящим в систему теплоснабжения.

Зона действия источника тепловой энергии - территория поселения, городского округа, города федерального значения или ее часть, границы которой устанавливаются закрытыми секционирующими задвижками тепловой сети системы теплоснабжения.

Установленная мощность источника тепловой энергии - сумма номинальных тепловых мощностей всего принятого по актам ввода в эксплуатацию оборудования, предназначенного для отпуска тепловой энергии потребителям и для обеспечения собственных и хозяйственных нужд теплоснабжающей организации в отношении данного источника тепловой энергии.

Располагаемая мощность источника тепловой энергии - величина, равная установленной мощности источника тепловой энергии за вычетом объемов мощности, не реализуемых по техническим причинам, в том числе по причине снижения тепловой мощности оборудования в результате эксплуатации на продленном техническом ресурсе (снижение параметров пара перед турбиной, отсутствие рециркуляции в пиковых водогрейных котлоагрегатах и др.).

Реконструкция — процесс изменения устаревших объектов, с целью придания свойств новых в будущем. Реконструкция объектов капитального строительства (за исключением линейных объектов) — изменение параметров объекта капитального строительства, его частей. Реконструкция линейных объектов (водопроводов, канализации) — изменение параметров линейных объектов или их участков (частей), которое влечет за собой изменение класса, категории и (или) первоначально установленных показателей функционирования таких объектов (пропускной способности и других) или при котором требуется изменение границ полос отвода и (или) охранных зон таких объектов.

Мощность источника тепловой энергии нетто - величина, равная располагаемой мощности источника тепловой энергии за вычетом тепловой нагрузки на собственные и хозяйственные нужды теплоснабжающей организации в отношении источника тепловой энергии.

Модернизация (техническое перевооружение) - обновление объекта, приведение его в соответствие с новыми требованиями и нормами, техническими условиями, показателями качества.

Теплосетевые объекты - объекты, входящие в состав тепловой сети и обеспечивающие передачу тепловой энергии от источника тепловой энергии до теплопотребляющих установок потребителей тепловой энергии.

Элемент территориального деления - территория поселения, городского округа, города федерального значения или ее часть, установленная по границам административно-территориальных единиц.

Расчетный элемент территориального деления - территория поселения, городского округа, города федерального значения или ее часть, принятая для целей разработки схемы теплоснабжения в неизменяемых границах на весь срок действия схемы теплоснабжения.

Радиус эффективного теплоснабжения - максимальное расстояние от теплотребляющей установки до ближайшего источника тепловой энергии в системе теплоснабжения, при превышении которого подключение теплотребляющей установки к данной системе теплоснабжения нецелесообразно по причине увеличения совокупных расходов в системе теплоснабжения (источник: Федеральный закон от 27.07.2010 № 190-ФЗ «О теплоснабжении»).

Коэффициент использования теплоты топлива – показатель энергетической эффективности каждой зоны действия источника тепловой энергии, доля теплоты, содержащейся в топливе, полезно используемой на выработку тепловой энергии (электроэнергии) в котельной (на электростанции).

Материальная характеристика тепловой сети - сумма произведений наружных диаметров трубопроводов участков тепловой сети на их длину.

Удельная материальная характеристика тепловой сети - отношение материальной характеристики тепловой сети к тепловой нагрузке потребителей, присоединенных к этой тепловой сети.

Расчетная тепловая нагрузка - тепловая нагрузка, определяемая на основе данных о фактическом отпуске тепловой энергии за полный отопительный период, предшествующий началу разработки схемы теплоснабжения, приведенная в соответствии с методическими указаниями по разработке схем теплоснабжения к расчетной температуре наружного воздуха.

Базовый период - год, предшествующий году разработки и утверждения первичной схемы теплоснабжения поселения, городского округа, города федерального значения.

Базовый период актуализации - год, предшествующий году, в котором подлежит утверждению актуализированная схема теплоснабжения поселения, городского округа, города федерального значения.

Мастер-план развития систем теплоснабжения поселения, городского округа, города федерального значения - раздел схемы теплоснабжения (актуализированной схемы теплоснабжения), содержащий описание сценариев развития теплоснабжения поселения, городского округа, города федерального значения и обоснование выбора приоритетного сценария развития теплоснабжения поселения, городского округа, города федерального значения.

Энергетические характеристики тепловых сетей - показатели, характеризующие энергетическую эффективность передачи тепловой энергии по тепловым сетям, включая потери тепловой энергии, расход электроэнергии на передачу тепловой энергии, расход теплоносителя на передачу тепловой энергии, потери теплоносителя, температуру теплоносителя.

Топливный баланс - документ, содержащий взаимосвязанные показатели количественного соответствия необходимых для функционирования системы теплоснабжения поставок топлива различных видов и их потребления источниками тепловой энергии в системе теплоснабжения, устанавливающий распределение топлива различных видов между источниками тепловой энергии в системе теплоснабжения и позволяющий определить эффективность использования топлива при комбинированной выработке электрической и тепловой энергии.

Электронная модель системы теплоснабжения поселения, городского округа, города федерального значения - документ в электронной форме, в котором представлена информация о характеристиках систем теплоснабжения поселения, городского округа, города федерального значения.

Коэффициент использования установленной тепловой мощности - равен отношению среднеарифметической тепловой мощности к установленной тепловой мощности котельной за определенный интервал времен.

СОКРАЩЕНИЯ

АСКУЭ – автоматизированная система контроля и учета энергоресурсов.
АГБМК – автоматическая газовая блочно-модульная котельная.
БМК – блочно-модульная котельная.
ВПУ – водоподготовительные установки.
ГО – городской округ.
ГВС – система горячего водоснабжения.
ГИС – геоинформационная система.
ЕТО – единая теплоснабжающая организация.
ИТП – индивидуальный тепловой пункт.
ИЖФ – индивидуальный жилой фонд.
КИП – контрольно-измерительные приборы.
КИТТ – коэффициент использования теплоты топлива.
кг.у.т. – килограмм условного топлива.
МКД – многоквартирный жилой дом.
МО – муниципальное образование.
НДТ – наилучшие доступные технологии.
НТД – нормативно-техническая документация.
НС – насосная станция.
ОМ – обосновывающие материалы к схеме теплоснабжения.
ПВ – приточная вентиляция.
ПИР – проектно-изыскательские работы.
ПНР – пуско-наладочные работы.
ПНС – повышающая насосная станция.
ПК – поселковая котельная.
ПРК – программно – расчетный комплекс.
РТМ – располагаемая тепловая мощность.
РНИ – режимно-наладочные испытания.
РК – районная котельная.
РЧВ – резервуары чистой воды.
РЭТД – расчетный элемент территориального деления.
ТЭР – топливно-энергетические ресурсы.
ТСО – теплоснабжающая организация.
ТС – тепловые сети.
ТК – тепловая камера.
т.у.т. – тонна условного топлива.
УРУТ – удельный расход условного топлива на 1 Гкал выработанного тепла.
УТМ – установленная тепловая мощность.
УРЭ – удельный расход электроэнергии.
ХВС – система холодного водоснабжения.
ХВПО – химводоподготовка.
ЦТ – централизованная система теплоснабжения.
ЦТП – центральный тепловой пункт.
SCADA – система визуализации и оперативно-диспетчерского управления.

ХАРАКТЕРИСТИКА УСОЛИНСКОГО СЕЛЬСКОГО ПОСЕЛЕНИЯ ПАРАНЬГИНСКОГО МУНИЦИПАЛЬНОГО РАЙОНА РЕСПУБЛИКИ МАРИЙ ЭЛ

Усолинское сельское поселение - муниципальное образование (сельское поселение) в составе Параньгинского района Марий Эл Российской Федерации. Статус и границы сельского поселения установлены Законом Республики Марий Эл от 18 июня 2004 года № 15-3 «О статусе, границах и составе муниципальных районов, городских округов в Республике Марий Эл».

На территории поселения находится 7 населенных пунктов: д. Усола, д. Манкинер, д. Олоры, д. Поле-Кунгур, д. Сабанур, д. Сидорово, д. Тошкемнур. Административным центром является д. Усола.

Климат Параньгинского района, в состав которого входит Усолинское сельское поселение можно охарактеризовать как умеренно-континентальный с умеренно суровой, снежной зимой и умеренно-тёплым летом.

Продолжительность солнечного сияния 1961 час за год, в том числе в декабре в связи с большой облачностью и коротким днём – 29 часов, а в июне – 305 часов. Количество дней без солнца за год 100, причём летом это количество не превышает 1-2 дня в месяц. В тёплую половину года наблюдается преобладание ясной погоды над пасмурной.

Среднегодовая температура воздуха по территории около $+2,2^{\circ}\text{C}$. В январе отмечаются самые низкие температуры $-14,0^{\circ}\text{C}$, самые высокие температуры в июле $+18,5^{\circ}\text{C}$.

Ветровой режим района формируется под воздействием циркуляционных факторов, которые обуславливают преобладание ветров юго-западной четверти.

В тёплую половину года устойчивость преобладающего направления нарушается под действием отрога Азовского антициклона.

Наряду с преобладающими появляются ветры северных направлений.

Территория характеризуется преобладанием слабых ветров (до 5 м/сек), особенно в летнее время года. Штилевые условия относительно редки – 12% за год. Среднегодовая скорость ветра – 3,8 м/сек. В течение девяти дней в году отмечаются сильные ветры (больше 15 м/сек).

К неблагоприятным явлениям погоды относятся туманы и метели, которые затрудняют работу транспорта, а также способствуют загрязнению воздуха. Наиболее часто туманы возникают в осенне-зимний период.

Климатические условия планировочных ограничений не вызывают, но в зимний период рекомендуются защитные сооружения путей сообщения от южных и юго-восточных ветров, при которых наиболее часто возникают метели.

ОБОСНОВЫВАЮЩИЕ МАТЕРИАЛЫ К СХЕМЕ ТЕПЛОСНАБЖЕНИЯ.

ГЛАВА 1 СУЩЕСТВУЮЩЕЕ ПОЛОЖЕНИЕ В СФЕРЕ ПРОИЗВОДСТВА, ПЕРЕДАЧИ И ПОТРЕБЛЕНИЯ ТЕПЛОВОЙ ЭНЕРГИИ ДЛЯ ЦЕЛЕЙ ТЕПЛОСНАБЖЕНИЯ

Часть 1 Функциональная структура теплоснабжения

1.1 Зоны действия производственных котельных

Теплоснабжение Усолинского сельского поселения осуществляется только по децентрализованной системе. В д. Усола теплоснабжение организовано для обслуживания многоквартирного жилого дома и объектов социальной инфраструктуры, в д. Олоры для обслуживания объектов социальной инфраструктуры. Теплоснабжение индивидуальной жилой застройки децентрализованное, осуществляется с помощью газа или твердого топлива.

Таблица 1 – Источники теплоснабжения на территории Усолинского сельского поселения согласно Генеральному плану

№ п/п	Наименование	Принадлежность	Эксплуатирующая организация	Вид топлива	Отапливаемые объекты
1	Котельная МКД	Администрация Параньгинского района	ООО «ЖилКом-Сервис»	газ	МКД — д. Усола, ул. Молодежная, д. 15
2	Котельная школы	МБОУ «Олорская СОШ»	МБОУ «Олорская средняя общеобразовательная школа»	газ	Олорская СОШ
3	Котельная школы	МБОУ «Усолинская ООШ»	МБОУ «Усолинская основная общеобразовательная школа»	газ	Усолинская ООШ
4	Котельная СДК	ОК, ФК и спорта	МБУК «Параньгинская ЦКС»	уголь	Усолинский СДК
5	Котельная СДК	ОК, ФК и спорта	МБУК «Параньгинская ЦКС»	газ	Олорский СДК
6	Котельная ФАП	ГБУ РМЭ «Параньгинская ЦРБ»	Усолинский ФАП	газ	Здание Усолинского ФАП
7	Котельная ФАП	ГБУ РМЭ «Мари-Турекская ЦРБ им. В.В.Свинина»	Олорский ФАП	газ	Здание Олорского ФАП

В д. Усола расположена котельная, которая вырабатывает тепловую энергию для нужд 27 квартирного жилого дома по адресу: Республика Марий Эл, Параньгинский район, д. Усола, ул. Молодежная, д. 15. Общество с ограниченной ответственностью «Жилком-Сервис» (далее ООО «ЖилКом-Сервис»), основной вид деятельности которого является - управление недвижимым имуществом за вознаграждение или на договорной основе (68.32) - организация, которая осуществляет регулируемую деятельность в д. Усола. Юридический адрес организации: 425570, Республика Марий Эл, Параньгинский район, поселок городского типа Параньга, Советская ул., д. 48а. ГВС не осуществляется. Отношения между снабжающими и потребляющими организациями – договорные.

В настоящее время ведутся работы по передаче из муниципальной в государственную собственность котельной д. Усола – нежилое помещение, с кадастровым номером 12:12:5901002:659, 12:12:5901002:660, общей площадью 62,5 м², для последующей ее передаче в ведение АО «Марикоммунэнерго»

1.2 Зоны действия индивидуального теплоснабжения

На всей территории Усолинского сельского поселения осуществляется децентрализованное теплоснабжения. При отсутствии централизованного теплоснабжения отопление осуществляется от индивидуальных источников тепла, работающих на природном газе, твердом топливе (дрова, уголь), а также электроэнергии. Индивидуальное отопление осуществляется от теплоснабжающих устройств без потерь при передаче, так как нет внешних систем транспортировки тепла. Поэтому потребление тепла при теплоснабжении от индивидуальных установок можно принять равным его производству.

Централизованное теплоснабжение отсутствует и организовываться не планируется.

Генеральным планом Усолинского сельского поселения представлены возможные направления развития инженерной инфраструктуры в области теплоснабжения:

- основным мероприятием по развитию системы теплоснабжения является размещение автономных котельных, работающих на газе, на площадках нового строительства по мере необходимости.

1.3 Изменения, произошедшие в функциональной структуре теплоснабжения поселения за период, предшествующий разработке (актуализации) схемы теплоснабжения

Схема теплоснабжения Усолинского сельского поселения разрабатывается впервые.

Часть 2 Источники тепловой энергии.

2.1 Структура и технические характеристики основного оборудования

В д. Усола расположена котельная, которая вырабатывает тепловую энергию только для нужд 27 квартирного жилого дома по адресу: Республика Марий Эл, Параньгинский район, д. Усола, ул. Молодежная, д. 15. В котельной установлены 2 котла общей мощностью 0,12 Гкал/ч (0,14 МВт).

2.2 Параметры установленной тепловой мощности источника тепловой энергии, в том числе теплофикационного оборудования и теплофикационной установки

Параметры установленной тепловой мощности (УТМ) источника тепловой энергии, ограничения тепловой мощности, располагаемой тепловой мощности (РТМ) и параметры мощности «нетто» приведены по сведениям ООО «ЖилКом-Сервис» и отражены в таблице 2.

Таблица 2 - Параметры установленной тепловой мощности источника тепловой энергии

№ п/п	Наименование СЦТ	УТМ	РТМ	Расход тепла на собственные нужды источника	Тепловая мощность котельной нетто
		Гкал/час	Гкал/час	Гкал/ч	Гкал/ч
1	Котельная МКД д. Усола, ул. Молодежная, д. 15	0,12	0,12	0	0,12

2.3 Ограничения тепловой мощности и параметров располагаемой тепловой мощности

Ограничения использования тепловой мощности котельного оборудования на источнике теплоснабжения отсутствуют. Располагаемая тепловая мощность основного оборудования источника теплоснабжения составляет 0,12 Гкал/час.

2.4 Объем потребления тепловой энергии (мощности) на собственные и хозяйственные нужды теплоснабжающей организации в отношении источников тепловой энергии и параметры тепловой мощности нетто

Потребление тепловой энергии (мощности) на собственные и хозяйственные нужды ТСО в отношении источника тепловой энергии МКД д. Усола, ул. Молодежная, д. 15, не осуществляется.

2.5 Сроки ввода в эксплуатацию основного оборудования, год последнего освидетельствования при допуске к эксплуатации после ремонта, год продления ресурса и мероприятия по продлению ресурса

Нормативный срок службы принимается на уровне 20 лет.

Параметры ввода теплофикационного оборудования, а также дата продления ресурса не известна.

2.6 Схемы выдачи тепловой мощности, структура теплофикационных установок (для источников тепловой энергии, функционирующих в режиме комбинированной выработки электрической и тепловой энергии)

Комбинированная выработка тепловой и электрической энергии на территории поселения не осуществляется.

2.7 Способы регулирования отпуска тепловой энергии от источников тепловой энергии с обоснованием выбора графика изменения температур и расхода теплоносителя в зависимости от температуры наружного воздуха

Основной задачей регулирования отпуска теплоты в системах теплоснабжения является поддержание заданной температуры воздуха в отапливаемых помещениях при изменяющихся в течение отопительного периода внешних климатических условиях и заданной температуры горячей воды, поступающей в системы горячего водоснабжения, при изменяющемся в течение суток расходе этой воды.

Для регулирования отпуска тепловой энергии от источника тепловой энергии используется качественное регулирование, т.е. при постоянном расходе теплоносителя изменяется его температура.

2.8 Среднегодовая загрузка оборудования

Проведенный по укрупненным показателям расчет позволил определить среднегодовую загрузку оборудования источника тепла. Среднегодовая загрузка котлоагрегатов представлена в таблице 3.

Таблица 3 – Среднегодовая загрузка оборудования котельной

№ п/п	Наименование котельной	Установленная тепловая мощность	Выработка тепла	Число часов использования УТМ	Среднегодовая загрузка оборудования
		Гкал/ч	Гкал	час	%
1	Котельная МКД д. Усола, ул. Молодежная, д. 15	0,12	209	1741,67	22,16

2.9 Способы учета тепла, отпущенного в тепловые сети

В котельной МКД д. Усола, ул. Молодежная, д. 15 установлен теплосчетчик марки «Пульсар-У» ДУ50 дата установки 2022 год.

Схема соединения узла учета тепловой энергии

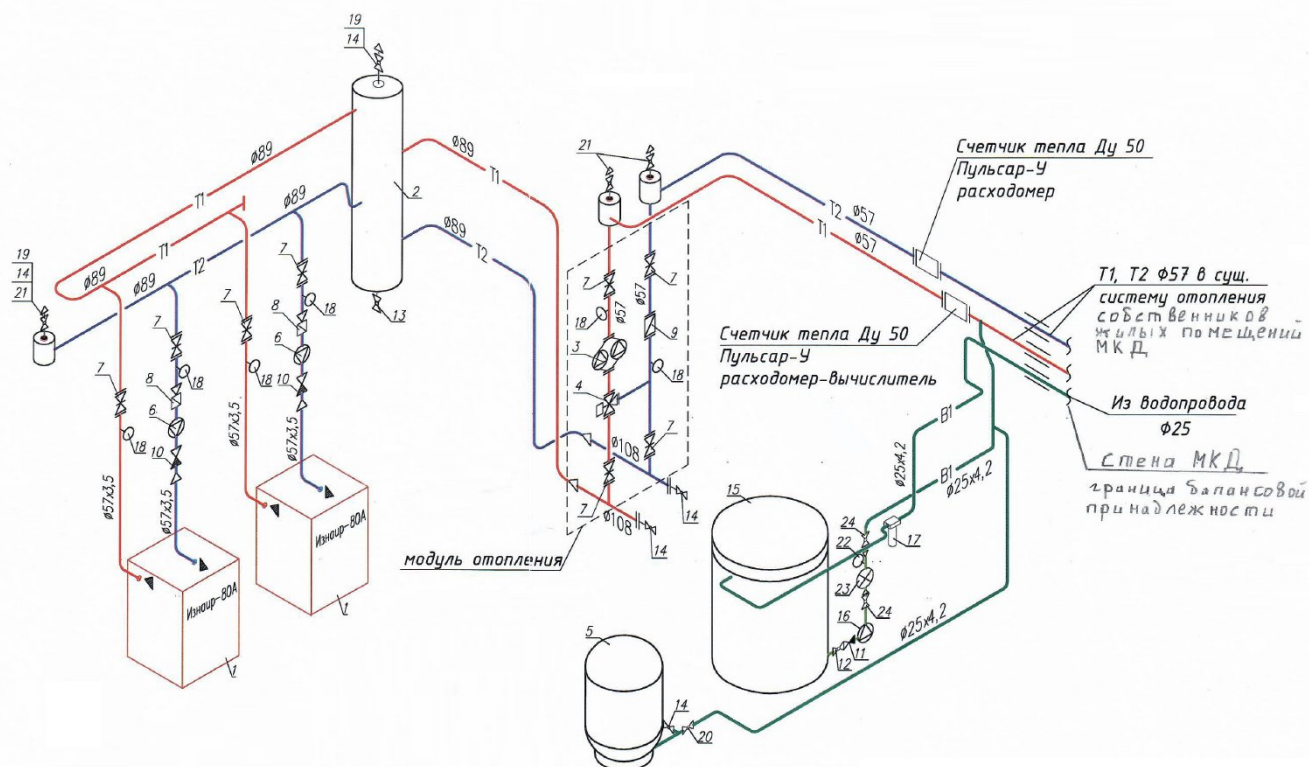

2.10 Статистика отказов и восстановлений оборудования источников тепловой энергии

На основе данных, предоставленных ресурсоснабжающей организации и отчетных данных, публикуемых в соответствии со стандартами раскрытия информации ТСО, отказов оборудования источника тепловой энергии, повлекших прекращение подачи тепла, не зафиксировано.

2.11 Предписания надзорных органов по запрещению дальнейшей эксплуатации источников тепловой энергии

Предписания надзорных органов по запрещению дальнейшей эксплуатации источника тепловой энергии отсутствуют.

2.12 Перечень источников тепловой энергии и (или) оборудования (турбоагрегатов), входящего в их состав (для источников тепловой энергии, функционирующих в режиме комбинированной выработки электрической и тепловой энергии), которые отнесены к объектам, электрическая мощность которых поставляется в вынужденном режиме в целях обеспечения надежного теплоснабжения потребителей

Комбинированная выработка тепловой и электрической энергии не осуществляется.

2.13 Изменения, произошедшие в технических характеристиках основного оборудования источников тепловой энергии поселения за период, предшествующий разработке (актуализации) схемы теплоснабжения

Схема теплоснабжения Усолинского сельского поселения разрабатывается впервые.

Часть 3 Тепловые сети, сооружения на них

3.1 Описание структуры тепловых сетей от каждого источника тепловой энергии, от магистральных выводов до центральных тепловых пунктов (если таковые имеются) или до ввода в жилой квартал или промышленный объект с выделением сетей горячего водоснабжения

Тепловые сети, сооружения на них отсутствуют, так как в Усолинском сельском поселении нет централизованного теплоснабжения.

3.2 Карты (схемы) тепловых сетей в зонах действия источников тепловой энергии в электронной форме и (или) на бумажном носителе

Тепловые сети, сооружения на них отсутствуют, так как в Усолинском сельском поселении нет централизованного теплоснабжения.

3.3 Параметры тепловых сетей, включая год начала эксплуатации, тип изоляции, тип компенсирующих устройств, тип прокладки, краткую характеристику грунтов в местах прокладки с выделением наиболее надежных участков, определением их материальной характеристики и тепловой нагрузки потребителей, подключенных к таким участкам

Тепловые сети, сооружения на них отсутствуют, так как в Усолинском сельском поселении нет централизованного теплоснабжения.

3.4 Описание типов и количества секционирующей и регулирующей арматуры на тепловых сетях

Сведения о секционирующей и регулирующей арматуре отсутствуют.

3.5 Описание типов и строительных особенностей тепловых пунктов, тепловых камер и павильонов

Тепловые пункты, камеры и павильоны не предусмотрены.

3.6 Описание графиков регулирования отпуска тепла в тепловые сети с анализом их обоснованности

Тепловые сети, сооружения на них отсутствуют, так как в Усолинском сельском поселении нет централизованного теплоснабжения.

3.7 Фактические температурные режимы отпуска тепла в тепловые сети и их соответствие утвержденным графикам регулирования отпуска тепла в тепловые сети

Тепловые сети, сооружения на них отсутствуют, так как в Усолинском сельском поселении нет централизованного теплоснабжения.

3.8 Гидравлические режимы и пьезометрические графики тепловых сетей

Тепловые сети, сооружения на них отсутствуют, так как в Усолинском сельском поселении нет централизованного теплоснабжения.

3.9 Статистика отказов тепловых сетей (аварийных ситуаций) за последние 5 лет

Статистика отказов тепловых сетей отсутствует.

3.10 Статистика восстановлений (аварийно-восстановительных ремонтов) тепловых сетей и среднее время, затраченное на восстановление работоспособности тепловых сетей, за последние 5 лет

Статистика восстановлений тепловых сетей отсутствует.

3.11 Описание процедур диагностики состояния тепловых сетей и планирования капитальных (текущих) ремонтов

Тепловые сети, сооружения на них отсутствуют, так как в Усолинском сельском поселении нет централизованного теплоснабжения.

3.12 Описание периодичности и соответствия требованиям технических регламентов и иным обязательным требованиям процедур летнего ремонта с параметрами и методами испытаний (гидравлических, температурных, на тепловые потери) тепловых сетей

Сведения о процедурах летнего ремонта с параметрами и методами испытаний (гидравлических, температурных, на тепловые потери) тепловых сетей отсутствуют.

3.13 Описание нормативов технологических потерь (в ценовых зонах теплоснабжения - плановых потерь, определяемых в соответствии с методическими указаниями по разработке схем теплоснабжения) при передаче тепловой энергии (мощности) и теплоносителя, включаемых в расчет отпущенных тепловой энергии (мощности) и теплоносителя

Нормативы технологических потерь при передаче тепловой энергии (мощности) и теплоносителя, включаемых в расчет отпущенных тепловой энергии (мощности) и теплоносителя не утверждались.

3.14 Оценка фактических потерь тепловой энергии и теплоносителя при передаче тепловой энергии и теплоносителя по тепловым сетям за последние 3 года

Данные о фактических потерях за последние 3 года не предоставлялись.

3.15 Предписания надзорных органов по запрещению дальнейшей эксплуатации участков тепловой сети и результаты их исполнения

Предписания надзорных органов по запрещению дальнейшей эксплуатации участков тепловой сети и результаты их исполнения не выдавались.

3.16 Описание наиболее распространенных типов присоединений теплотребляющих установок потребителей к тепловым сетям, определяющих выбор и обоснование графика регулирования отпуска тепловой энергии потребителям

В Усолинском сельском поселении нет централизованного теплоснабжения.

3.17 Сведения о наличии коммерческого приборного учета тепловой энергии, отпущенной из тепловых сетей потребителям, и анализ планов по установке приборов учета тепловой энергии и теплоносителя

Коммерческий учет тепловой энергии не осуществляется.

3.18 Анализ работы диспетчерских служб теплоснабжающих (теплосетевых) организаций и используемых средств автоматизации, телемеханизации и связи

На источнике теплоснабжения организовано круглосуточное оперативное управление оборудованием, задачами которого являются: ведение требуемого режима работы; производство переключений; пусков и остановок; локализация аварий и восстановление режима работы; подготовка к производству ремонтных работ.

3.19 Уровень автоматизации и обслуживания центральных тепловых пунктов, насосных станций

Насосные станции и центральные тепловые пункты отсутствуют.

3.20 Сведения о наличии защиты тепловых сетей от превышения давления

В соответствии со СП 124.13330.2012 «Свод правил. Тепловые сети. Актуализированная редакция СНиП 41-02-2003», в каждом элементе единой системы теплоснабжения (на источнике тепла, в тепловых сетях, в системах теплопотребления) должны быть предусмотрены средства защиты от недопустимых изменений давлений сетевой воды. Эти средства в первую очередь должны обеспечивать поддержание допустимого давления в аварийных режимах, вызванных отказом оборудования данного элемента, а также защиту собственного оборудования при аварийных внешних воздействиях. Средства защиты тепловых сетей от превышения давления представляют собой предохранительные клапаны, установленные в котельных.

Тепловые сети, сооружения на них отсутствуют, так как в Усолинском сельском поселении нет централизованного теплоснабжения.

3.21 Перечень выявленных бесхозных тепловых сетей и обоснование выбора организации, уполномоченной на их эксплуатацию

Тепловые сети, сооружения на них отсутствуют, так как в Усолинском сельском поселении нет централизованного теплоснабжения.

3.22 Данные энергетических характеристик тепловых сетей (при их наличии)

Тепловые сети, сооружения на них отсутствуют, так как в Усолинском сельском поселении нет централизованного теплоснабжения.

3.23 Изменения, произошедшие в тепловых сетях, сооружениях на них за период, предшествующий разработке (актуализации) схемы теплоснабжения

Схема теплоснабжения Усолинского сельского поселения разрабатывается впервые.

Часть 4 Зоны действия источников тепловой энергии

4.1 Описание существующих зон действия источников тепловой энергии во всех системах теплоснабжения на территории поселения, включая перечень котельных, находящихся в зоне радиуса эффективного теплоснабжения источников тепловой энергии, функционирующих в режиме комбинированной выработки электрической и тепловой энергии

В Постановлении Правительства РФ от 22.02.2012 № 154 «О требованиях к схемам теплоснабжения, порядку их разработки и утверждения» даны следующие определения:

«зона действия системы теплоснабжения» - территория поселения, городского округа или ее часть, границы которой устанавливаются по наиболее удаленным точкам подключения потребителей к тепловым сетям, входящим в систему теплоснабжения;

«зона действия источника тепловой энергии» - территория поселения, городского округа или ее часть, границы которой устанавливаются закрытыми секционирующими задвижками тепловой сети системы теплоснабжения;

Зоны действия источников тепла представлены в таблице 1.

4.2 Изменения, произошедшие в системе теплоснабжения поселения

Схема теплоснабжения Усолинского сельского поселения разрабатывается впервые.

Часть 5 Тепловые нагрузки потребителей тепловой энергии, групп потребителей тепловой энергии

5.1 Описание значений спроса на тепловую мощность в расчетных элементах территориального деления

Сведения о тепловых нагрузках потребителей тепловой энергии в зонах действия источников тепловой энергии приведены в таблице ниже.

Таблица 4 - Тепловые нагрузки потребителей

№ п/п	Наименование источника теплоснабжения	Нагрузки, Гкал/ч	Потребление тепла, Гкал		
			2023 г.	2024 г.	2025 г.
1	Котельная МКД д.Усола, ул. Молодежная, д. 15	0,048	225	231	209

5.2 Описание значений расчетных тепловых нагрузок на коллекторах источников тепловой энергии

Расчетные значения тепловых нагрузок источников тепловой энергии приведены в таблице 5.

Таблица 5 - Расчетные значения тепловых нагрузок источников тепловой энергии

№ п/п	Наименование источника теплоснабжения	Нагрузки, Гкал/ч			
		отоплен.	ГВС	вентил.	ВСЕГО
1	Котельная МКД д.Усола, ул. Молодежная, д. 15	0,048	0	0	0,048

5.3 Описание случаев и условий применения отопления жилых помещений в многоквартирных домах с использованием индивидуальных квартирных источников тепловой энергии

Данные условия в Усолинском сельском поселении не происходили.

5.4 Описание величины потребления тепловой энергии в расчетных элементах территориального деления за отопительный период и за год в целом

Сведения о величине потребления тепловой энергии в расчетных элементах территориального деления за отопительный период и за год в целом приведены в таблице 4.

5.5 Описание существующих нормативов потребления тепловой энергии для населения на отопление и горячее водоснабжение

Определение нормативов потребления тепла с применением метода аналогов и экспертного метода производится на основе выборочного наблюдения потребления коммунальных услуг в многоквартирных и жилых домах имеющих аналогичные технические и строительные характеристики, степень благоустройства и заселенность. Они основываются на данных об объеме потребления с коллективных приборов учета.

Расчетный метод применяется, если результаты измерений коллективными (общедомовыми) приборами учета тепла в многоквартирных домах или жилых домах отсутствуют или их недостаточно для применения метода аналогов, а также, если отсутствуют данные измерений для применения экспертного метода.

При определении нормативов потребления тепла учитываются технологические потери и не учитываются расходы коммунальных ресурсов, возникшие в результате нарушения требований технической эксплуатации внутридомовых инженерных коммуникаций и оборудования, правил пользования жилыми помещениями и содержания общего имущества в многоквартирном доме.

Информация о нормативах потребления коммунальных услуг по отоплению и горячему водоснабжению на территории муниципального образования приведена в таблице ниже.

Таблица 6 – Нормативы потребления тепловой энергии для отопления многоквартирных домов или жилых домов в Параньгинском муниципальном районе, утв. Приказом Министерства строительства, архитектуры и жилищно-коммунального хозяйства Республики Марий Эл от 1 августа 2011 года N 703 (в ред. приказа Министерства строительства, архитектуры и жилищно-коммунального хозяйства Республики Марий Эл от 29.07.2016 N 358)

Многоквартирные дома и жилые дома		Базовые нормативы потребления тепловой энергии на отопление (Гкал/кв. м)	
год постройки	этажность	месячный	месячный на отопительный период
До 1999 г. (включительно)	1	0,034457	0,057136
	2	0,034070	0,056494
	3 - 4	0,020544	0,034066
	5 - 9	0,017968	0,029795
	1	0,011765	0,019509
После 1999 г.	2	0,012686	0,021036
	3	0,012006	0,019908
	4 - 5	0,010451	0,017330

5.6 Описание сравнения величины договорной и расчетной тепловой нагрузки по зоне действия каждого источника тепловой энергии

Тепловые нагрузки, указанные в договорах теплоснабжения соответствуют расчетным значениям тепловых нагрузок потребителей тепловой энергии.

5.7 Изменения, произошедшие в тепловых нагрузках потребителей тепловой энергии, в том числе подключенных к тепловым сетям каждой системы теплоснабжения за период, предшествующий разработке (актуализации) схемы теплоснабжения

Схема теплоснабжения Усолинского сельского поселения разрабатывается впервые.

Часть 6 Балансы тепловой мощности и тепловой нагрузки

6.1 Описание балансов установленной, располагаемой тепловой мощности и тепловой мощности нетто, потерь тепловой мощности в тепловых сетях и расчетной тепловой нагрузки по каждому источнику тепловой энергии, а в ценовых зонах теплоснабжения - по каждой системе теплоснабжения

Постановление Правительства РФ от 22.02.2012 № 154 «О требованиях к схемам теплоснабжения, порядку их разработки и утверждения» вводит следующие понятия:

Установленная мощность источника тепловой энергии (УТМ) — сумма номинальных тепловых мощностей всего принятого по акту ввода в эксплуатацию оборудования, предназначенного для отпуска тепловой энергии потребителям на собственные и хозяйственные нужды;

Располагаемая мощность источника тепловой энергии (РТМ) — величина, равная установленной мощности источника тепловой энергии за вычетом объемов мощности, не реализуемой по техническим причинам, в том числе по причине снижения тепловой мощности оборудования в результате эксплуатации на продленном техническом ресурсе;

Мощность источника тепловой энергии нетто — величина, равная располагаемой мощности источника тепловой энергии за вычетом тепловой нагрузки на собственные и хозяйственные нужды.

Балансы тепловой мощности источников тепловой энергии и присоединенной тепловой нагрузки в зоне действия источника тепловой энергии в ретроспективный период приведены в таблице 7.

Таблица 7 - Балансы установленной мощности источников централизованного теплоснабжения, Гкал/ч

№ п/п	Наименование котельной	Тепловая мощность, Гкал/ч		Расход тепла на собственные нужды источника, Гкал/ч	Тепловая мощность котельной нетто	Потери в тепловой сети, Гкал/час	Тепловая нагрузка, Гкал/час	Резерв/дефицит,	
		Установленная	Располагаемая					Гкал/ч	%
1	Котельная МКД д.Усола, ул. Молодежная, д. 15	0,12	0,12	0	0,12	Тепловых сетей нет	0,048	0,072	60

6.2 Описание резервов и дефицитов тепловой мощности нетто по каждому источнику тепловой энергии, а в ценовых зонах теплоснабжения - по каждой системе теплоснабжения

По данным, приведенным таблицы 8, видно, что в зоне действия источника теплоснабжения имеется запас тепловой мощности.

6.3 Описание гидравлических режимов, обеспечивающих передачу тепловой энергии от источника тепловой энергии до самого удаленного потребителя и характеризующих существующие возможности (резервы и дефициты по пропускной способности) передачи тепловой энергии от источника тепловой энергии к потребителю

Котельная вырабатывает тепловую энергию только для нужд МКД д.Усола, ул. Молодежная, д. 15 и тепловых сетей не имеет.

6.4 Описание причины возникновения дефицитов тепловой мощности и последствий влияния дефицитов на качество теплоснабжения

Дефицит тепловой мощности в зоне действия источника теплоснабжения отсутствует.

6.5 Описание резервов тепловой мощности нетто источников тепловой энергии и возможностей расширения технологических зон действия источников тепловой энергии с резервами тепловой мощности нетто в зоны действия с дефицитом тепловой мощности

Сведения о резерве тепловой мощности источника теплоснабжения приведены в таблице 8. На котельной поселения имеется запас тепловой мощности.

6.6 Изменения, произошедшие в балансах тепловой мощности и тепловой нагрузки каждой системы теплоснабжения, в том числе с учетом реализации планов строительства, реконструкции и технического перевооружения источников тепловой энергии за период, предшествующий разработке (актуализации) схемы теплоснабжения

Схема теплоснабжения Усолинского сельского поселения разрабатывается впервые.

Часть 7 Балансы теплоносителя

7.1 Описание балансов производительности водоподготовительных установок теплоносителя для тепловых сетей и максимального потребления теплоносителя в теплоиспользующих установках потребителей в перспективных зонах действия систем теплоснабжения и источников тепловой энергии, в том числе работающих на единую тепловую сеть

Водоподготовительная установка и тепловые сети котельной МКД д. Усола, ул. Молодежная, д. 15 отсутствуют, в связи с чем данный раздел не рассматривается.

7.2 Описание балансов производительности водоподготовительных установок теплоносителя для тепловых сетей и максимального потребления теплоносителя в аварийных режимах систем теплоснабжения

Водоподготовительная установка и тепловые сети котельной МКД д. Усола, ул. Молодежная, д. 15 отсутствуют, в связи с чем данный раздел не рассматривается.

7.3 Изменения, произошедшие в балансах водоподготовительных установок источников тепловой энергии поселения за период, предшествующий разработке (актуализации) схемы теплоснабжения

Схема теплоснабжения Усолинского сельского поселения разрабатывается впервые.

Часть 8 Топливные балансы источников тепловой энергии и система обеспечения топливом

8.1 Описание видов и количества используемого основного топлива для каждого источника тепловой энергии

В качестве основного вида топлива на котельной МКД д. Усола, ул. Молодежная, д. 15 используется природный газ. Сведения о потреблении котельно-печного топлива приведены в таблице 8.

Таблица 8 - Описание видов и количества топлива

№ п/п	Источник тепла	Вид топлива	Расход натурального топлива (природный газ – тыс.куб.м)	Расход условного топлива, т у.т.	Удельный расход условного топлива на выработку тепловой энергии, кг.у.т/Гкал
		2023 г.			
1	Котельная МКД д.Усола, ул. Молодежная, д. 15	природный газ	34,0	37,51	166,71
		2024 г.			
1	Котельная МКД д.Усола, ул. Молодежная, д. 15	природный газ	36,6	39,24	169,87
		2025 г.			
1	Котельная МКД д.Усола, ул. Молодежная, д. 15	природный газ	33,6	35,77	171,15

Обеспечение топливом производится надлежащим образом в соответствии с действующими нормативными документами.

8.2 Описание видов резервного и аварийного топлива и возможности их обеспечения в соответствии с нормативными требованиями

Характеристика основного и резервного топлива котельной приведена в таблице 9.

Таблица 9 – Описание видов используемого топлива

№ п/п	Наименование источника	Вид топлива	
		основное	резервное/аварийное
1	Котельная МКД д.Усола, ул. Молодежная, д. 15	природный газ	-

8.3 Описание особенностей характеристик видов топлива в зависимости от мест поставки

В качестве основного вида топлива на котельной используется природный газ. Поставки топлива в периоды расчетных температур наружного воздуха не носят особого характера. Случаев аварийного отключения газопроводов к источнику тепловой энергии не зафиксировано. Критического снижения давления, при котором происходит аварийное отключение газоиспользующего оборудования, не наблюдалось.

Сложности с обеспечением теплоисточников топливом в периоды расчетных температур наружного воздуха отсутствуют.

При отсутствии централизованного теплоснабжения отопление осуществляется от индивидуальных источников тепла, работающих, кроме того, на твердом топливе (дрова, уголь), а также электроэнергии.

8.4 Описание использования местных видов топлива

Местные виды топлива - это топливные ресурсы, использование которых потенциально возможно в районах (территориях) их образования, производства, добычи (торф и продукты его

переработки, попутный газ, отходы деревообработки, отходы сельскохозяйственной деятельности, отходы производства и потребления, в том числе твердые коммунальные отходы, и иные виды топливных ресурсов), экономическая эффективность потребления которых ограничена районами (территориями) их происхождения (согласно Постановления Правительства № 154 от 22.02.2012 г.).

На территории поселения имеются незначительные проявления торфа, представляющие малое практическое значение. Также к местным видам топлива можно отнести дрова, отходы лесопиления и пеллеты. В качестве основного вида топлива на котельной МКД д.Усола, ул. Молодежная, д. 15 в настоящее время используется природный газ. В остальных децентрализованных котельных используется также природный газ, твердое топливо и электроэнергия.

8.5 Описание видов топлива (в случае, если топливом является уголь, - вид ископаемого угля в соответствии с Межгосударственным стандартом ГОСТ 25543-2013 "Угли бурые, каменные и антрациты. Классификация по генетическим и технологическим параметрам"), их доли и значения низшей теплоты сгорания топлива, используемых для производства тепловой энергии по каждой системе теплоснабжения

Характеристика используемого котельно-печного топлива в Усолинском сельском поселении приведена в таблице ниже.

Таблица 10 - Характеристика используемого котельно-печного топлива

№ п/п	Вид топлива	Показатель	Значение
1	природный газ	Он ^p	Не менее 7600 ккал/нм ³
		плотн.	0,843 кг/м ³
2	каменный уголь	Он ^p	5100 ккал/кг

8.6 Описание преобладающего в поселении вида топлива, определяемого по совокупности всех систем теплоснабжения, находящихся в муниципальном образовании

Преобладающий вид топлива в поселении – природный газ.

8.7 Описание приоритетного направления развития топливного баланса поселения

Перевод котельных на другие виды топлива не планируется.

8.8 Изменения, произошедшие в топливных балансах источников тепловой энергии системе обеспечения топливом поселения за период, предшествующий разработке (актуализации) схемы теплоснабжения

Схема теплоснабжения Усолинского сельского поселения разрабатывается впервые.

Часть 9 Надежность теплоснабжения

9.1 Поток отказов (частота отказов) участков тепловых сетей

Централизованное теплоснабжение в Усолинском сельском поселении отсутствует.

9.2 Частота отключений потребителей

Ограничений в подаче тепла не отмечено.

9.3 Поток (частота) и время восстановления теплоснабжения потребителей после отключений

Ограничений в подаче тепла не отмечено.

9.4 Графические материалы (карты-схемы тепловых сетей и зон ненормативной надежности и безопасности теплоснабжения)

Централизованное теплоснабжение в Усолинском сельском поселении отсутствует.

9.5 Результаты анализа аварийных ситуаций при теплоснабжении, расследование причин которых осуществляется федеральным органом исполнительной власти уполномоченным на осуществление федерального государственного энергетического надзора, в соответствии с Правилами расследования причин аварийных ситуаций при теплоснабжении, утвержденными постановлением Правительства Российской Федерации от 2 июня 2022 г. № 1014 «О расследовании причин аварийных ситуаций в сфере теплоснабжения»

Аварийных ситуаций расследование причин, которых осуществляется федеральным органом исполнительной власти, уполномоченным на осуществление федерального государственного энергетического надзора, в соответствии с Правилами расследования причин аварийных ситуаций при теплоснабжении, утвержденными Постановлением Правительства РФ от 02.06.2022 № 1014 «О расследовании причин аварийных ситуаций в сфере теплоснабжения», зафиксировано не было.

9.6 Результаты анализа времени восстановления теплоснабжения потребителей, отключенных в результате аварийных ситуаций при теплоснабжении, указанных в подпункте 9.5 настоящей Части

Аварийных ситуаций расследование причин, которых осуществляется федеральным органом исполнительной власти и уполномоченным на осуществление федерального государственного энергетического надзора, в соответствии с Правилами расследования причин аварийных ситуаций при теплоснабжении, утвержденными Постановлением Правительства РФ от 02.06.2022 № 1014 «О расследовании причин аварийных ситуаций в сфере теплоснабжения», зафиксировано не было.

9.7 Итоги анализа и оценки систем теплоснабжения соответствующего поселения, муниципального округа, городского округа, а также описание системы мер по повышению надежности для малонадежных и ненадежных систем теплоснабжения, определенной исполнительными органами субъектов Российской Федерации в соответствии с разделом X Правил организации теплоснабжения в Российской Федерации, утвержденных постановлением Правительства Российской Федерации от 8 августа 2012 г. N 808 "Об организации теплоснабжения в Российской Федерации и о внесении изменений в некоторые акты Правительства Российской Федерации" (далее - система мер по повышению надежности)

Централизованное теплоснабжение в Усолинском сельском поселении отсутствует.

9.8 Изменения, произошедшие в надежности теплоснабжения, в том числе с учетом реализации планов строительства, реконструкции и технического перевооружения источников тепловой энергии и тепловых сетей, ввод в эксплуатацию которых осуществлен в период, предшествующий разработке (актуализации) схемы теплоснабжения

Схема теплоснабжения Усолинского сельского поселения разрабатывается впервые.

Часть 10 Техничко-экономические показатели теплоснабжающих и теплосетевых организаций

10.1 Описание показателей хозяйственной деятельности теплоснабжающих и теплосетевых организаций в соответствии с требованиями, устанавливаемыми Правительством Российской Федерации в стандартах раскрытия информации теплоснабжающими организациями, теплосетевыми организациями и органами регулирования

Раскрытие информации организациями, осуществляющими регулирующую деятельность в сфере теплоснабжения, производится согласно требованиям Постановления Правительства РФ от 05.07.2013 №570 «О стандартах раскрытия информации теплоснабжающими организациями, теплосетевыми организациями и органами регулирования». Формы отчетности, заполненные в рамках стандартов раскрытия информации, должны находиться на сайтах теплоснабжающих организаций.

Раскрытию подлежит следующая информация:

- 1) регулируемой организации (общая информация);
- 2) о ценах (тарифах) на регулируемые товары (услуги);
- 3) об основных показателях финансово-хозяйственной деятельности регулируемой организации, включая структуру основных производственных затрат (в части регулируемых видов деятельности);
- 4) об основных потребительских характеристиках регулируемых товаров и услуг регулируемой организации;
- 5) об инвестиционных программах регулируемой организации и отчетах об их реализации;
- 6) о наличии (отсутствии) технической возможности подключения (технологического присоединения) к системе теплоснабжения (горячего водоснабжения), а также о регистрации и ходе реализации заявок на подключение (технологическое присоединение) к системе теплоснабжения (горячего водоснабжения);
- 7) об условиях, на которых осуществляется поставка регулируемых товаров (оказание регулируемых услуг), и (или) об условиях договоров о подключении (технологическое присоединение) к системе теплоснабжения (горячего водоснабжения);
- 8) о порядке выполнения технологических, технических и других мероприятий, связанных с подключением (технологическим присоединением) к системе теплоснабжения (горячего водоснабжения);
- 9) о способах приобретения, стоимости и объемах товаров, необходимых для производства регулируемых товаров и (или) оказания регулируемых услуг регулируемой организацией;
- 10) о предложении регулируемой организации об установлении цен (тарифов) в сфере теплоснабжения (горячего водоснабжения).

Техничко-экономические показатели работы источника теплоснабжения ООО «ЖилКом-Сервис» представлены в таблице ниже.

Таблица 11- Техничко-экономические показатели работы источника теплоснабжения ООО «ЖилКом-Сервис»

№ п/п	Наименование параметра	Единица измерения	ООО «ЖилКом-Сервис» Котельная МКД д. 15/сола, ул. Молодежная, д. 15
1	Выручка от регулируемого вида деятельности с распределением по видам деятельности	тыс. руб.	791,50
2	Себестоимость производимых товаров (оказываемых услуг) по регулируемому виду деятельности, включая:	тыс. руб.	895,16

2.1	Расходы на приобретаемую тепловую энергию (мощность), теплоноситель	тыс. руб.	0,00
2.2	Расходы на топливо с указанием по каждому виду топлива стоимости (за единицу объема), объема и способа его приобретения, стоимости его доставки	тыс. руб.	316,81
2.2.1	газ природный по регулируемой цене	х	х
2.2.1.1	объем	тыс м3	33,63
2.2.1.2	стоимость за единицу объема	тыс. руб.	8,30
2.2.1.3	стоимость доставки	тыс. руб.	37,80
2.2.1.4	способ приобретения	х	Прочее
2.3	Расходы на приобретаемую электрическую энергию (мощность), используемую в технологическом процессе	тыс. руб.	71,59
2.3.1	Средневзвешенная стоимость 1 кВт.ч (с учетом мощности)	руб.	11,70
2.3.2	Объем приобретения электрической энергии	тыс. кВт.ч	6,12
2.4	Расходы на приобретение холодной воды, используемой в технологическом процессе	тыс. руб.	0,07
2.5	Расходы на химические реагенты, используемые в технологическом процессе	тыс. руб.	0,0000
2.6	Расходы на оплату труда и страховые взносы на обязательное социальное страхование, выплачиваемые из фонда оплаты труда основного производственного персонала, в том числе:	тыс. руб.	250,16
2.6.1	Расходы на оплату труда основного производственного персонала	тыс. руб.	192,13
2.6.2	Страховые взносы на обязательное социальное страхование, выплачиваемые из фонда оплаты труда основного производственного персонала	тыс. руб.	58,02
2.7	Расходы на аренду имущества, используемого для осуществления регулируемого вида деятельности	тыс. руб.	15,70
2.8	Общепроизводственные расходы, в том числе:	тыс. руб.	2,50
2.8.1	Расходы на текущий ремонт	тыс. руб.	2,60
2.8.2	Расходы на капитальный ремонт	тыс. руб.	0,00
2.9	Общехозяйственные расходы, в том числе:	тыс. руб.	154,00
2.9.1	Расходы на текущий ремонт	тыс. руб.	0,00
2.9.2	Расходы на капитальный ремонт	тыс. руб.	0,00
2.10	Прочие расходы, которые подлежат отнесению на регулируемые виды деятельности в соответствии с законодательством Российской Федерации	тыс. руб.	84,33
2.10.1	Мобильная связь	тыс. руб.	1,40
2.10.2	Испытание и измерение электротехнического оборудования	тыс. руб.	6,65
2.10.3	Обучение по программе "Оператор котельной 3 р. 170 ч"	тыс. руб.	21,00
2.10.4	Организация проведения поверки ИПУ счетчика воды	тыс. руб.	0,50
2.10.5	Периодически медосмотр	тыс. руб.	2,21
2.10.6	За поверку сигнализатора	тыс. руб.	7,36
2.10.7	Подготовка персонала, занимающиеся эксплуатацией тепорпотребляющих энергоустановок	тыс. руб.	16,50
2.10.8	Техническое обслуживание газового оборудования	тыс. руб.	9,38
2.10.9	НДС	тыс. руб.	3,13
2.10.10	УСН	тыс. руб.	16,20
3	Валовая прибыль (убытки) от реализации товаров и оказания услуг по регулируемому виду деятельности	тыс. руб.	-103,66
4	Чистая прибыль, полученная от регулируемого вида деятельности, в том числе:	тыс. руб.	0,00
4.1	Размер расходования чистой прибыли на	тыс. руб.	0,00

	финансирование мероприятий, предусмотренных инвестиционной программой регулируемой организации		
7	Установленная тепловая мощность объектов основных фондов, используемых для теплоснабжения, в том числе по каждому источнику тепловой энергии	Гкал/ч	0,12
8	Тепловая нагрузка по договорам, заключенным в рамках осуществления регулируемых видов деятельности	Гкал/ч	0,06
9	Объем тепловой энергии, отпускаемой потребителям по договорам, заключенным в рамках осуществления регулируемых видов деятельности, определенном в том числе	тыс. Гкал	0,2090
9.1	По приборам учёта	тыс. Гкал	0,2090

10.2 Изменения, произошедшие в технико-экономических показателях теплоснабжающих и теплосетевых организаций системы теплоснабжения поселения, в период, предшествующий разработке (актуализации) схемы теплоснабжения

Схема теплоснабжения Усолинского сельского поселения разрабатывается впервые.

Часть 11 Цены (тарифы) в сфере теплоснабжения

11.1 Описание динамики утвержденных цен (тарифов), устанавливаемых исполнительными органами субъекта Российской Федерации в области государственного регулирования цен (тарифов) по каждому из регулируемых видов деятельности и по каждой теплосетевой и теплоснабжающей организации с учетом последних 3 лет

Величина тарифа на оказание услуг теплоснабжения на территории муниципального образования устанавливаются Отделом государственного регулирования тарифов Министерства промышленности, экономического развития и торговли Республики Марий Эл. В соответствии с приложением №2 к приказу Минэкономразвития Республики Марий Эл от 20 декабря 2021 г. №146 т (в редакции приказа Минэкономразвития Республики Марий Эл от 19 декабря 2025 г. №159-т) представлены следующие сведения о тарифах

Таблица 12 - Тарифы на тепловую энергию (мощность), поставляемую потребителям на момент разработки Схемы с учетом последних 3 лет

N п/п	Наименование регулируемой организации	Вид тарифа	Год	Вода	
1.	ООО «ЖилКом-Сервис»	Для потребителей, в случае отсутствия дифференциации тарифов по схеме подключения			
		одноставочный руб./Гкал	с 01.01.2023 по 31.12.2023		3109,02
			с 01.01.2024 по 30.06.2024		3109,02
			с 01.07.2024 по 31.12.2024		3621,30
			с 01.01.2025 по 30.06.2025		3621,30
			с 01.07.2025 по 31.12.2025		4032,21
			с 01.01.2026 по 30.06.2026		4032,21
			с 01.10.2026 по 31.12.2026		4737,91
		Население (тарифы указываются с учетом НДС)			
		одноставочный руб./Гкал	с 01.01.2023 по 31.12.2023		3109,02
			с 01.01.2024 по 30.06.2024		3109,02
			с 01.07.2024 по 31.12.2024		3621,30
			с 01.01.2025 по 30.06.2025		3621,30
			с 01.07.2025 по 31.12.2025		4032,21
с 01.01.2026 по 30.06.2026			4233,82		
с 01.10.2026 по 31.12.2026			4974,81		

11.2 Описание структуры цен (тарифов), установленных на момент разработки схемы теплоснабжения

Структура цен (тарифов), установленных на момент разработки схемы теплоснабжения подробно представлена в таблице 12, в процентном соотношении расходы, связанные с производством и реализацией продукции (услуг) по регулируемым видам деятельности, включают следующие группы расходов:

1. Расходы на топливо с указанием по каждому виду топлива стоимости (за единицу объема), объема и способа его приобретения, стоимости его доставки – 35,4%;
2. Расходы на приобретаемую электрическую энергию (мощность), используемую в технологическом процессе – 8,0 %;
3. Расходы на приобретение холодной воды, используемой в технологическом процессе – 0,01 %;
4. Расходы на оплату труда и страховые взносы на обязательное социальное страхование, выплачиваемые из фонда оплаты труда основного производственного персонала – 27,9 %;
5. Расходы на аренду имущества, используемого для осуществления регулируемого вида деятельности – 1,8 %;
6. Общепроизводственные расходы – 0,3 %;
7. Общехозяйственные расходы – 17,2 %;
8. Прочие расходы – 9,4 %.

11.3 Описание платы за подключение к системе теплоснабжения

Порядок установления платы за подключение был установлен Федеральным законом от 27.07.2010 №190-ФЗ «О теплоснабжении».

Законом определены некоторые понятия:

1) плата за подключение к системе теплоснабжения – плата, которую вносят лица, осуществляющие строительство здания, строения, сооружения, подключаемые к системе теплоснабжения, а также плата, которую вносят лица, осуществляющие реконструкцию здания, строения, сооружения в случае, если данная реконструкция влечет за собой увеличение тепловой нагрузки реконструируемых зданий, строения, сооружения;

2) резервная тепловая мощность – тепловая мощность источников тепловой энергии и тепловых сетей, необходимая для обеспечения тепловой нагрузки теплопотребляющих установок, входящих в систему теплоснабжения, но не потребляющих тепловой энергии, теплоносителя.

Полномочия по регулированию платы за подключение к системе теплоснабжения переданы органам исполнительной власти субъектов Российской Федерации в области государственного регулирования цен (тарифов).

Законом также определено, что плата за подключение к системе теплоснабжения устанавливается органом регулирования в расчете на единицу мощности подключаемой тепловой нагрузки и может быть дифференцирована в зависимости от параметров данного подключения, определенных основами ценообразования в сфере теплоснабжения и правилами регулирования цен (тарифов) в сфере теплоснабжения, утвержденными Правительством Российской Федерации.

Плата за подключение к системе теплоснабжения в случае отсутствия технической возможности подключения для каждого потребителя, в том числе застройщика, устанавливается в индивидуальном порядке.

11.4 Описание платы за услуги по поддержанию резервной тепловой мощности, в том числе для социально значимых категорий потребителей

Согласно Постановления Правительства от 22.10.2012 №1075 «О ценообразовании в сфере теплоснабжения», плата за услуги по поддержанию резервной тепловой мощности устанавливается органами регулирования для категорий (групп) социально значимых потребителей, если указанные потребители не потребляют тепловую энергию, но не

осуществили отсоединение принадлежащих им теплопотребляющих установок от тепловой сети в целях сохранения возможности возобновить потребление тепловой энергии при возникновении такой необходимости.

Плата за услуги по поддержанию резервной тепловой мощности устанавливается органами регулирования за услуги, оказываемые:

1) регулируемые организациями, мощность тепловых источников и (или) тепловых сетей которых используется для поддержания резервной мощности в соответствии со схемой теплоснабжения - для оказания указанных услуг единой теплоснабжающей организацией;

2) единой теплоснабжающей организацией в зоне ее деятельности категориям (группам) социально значимых потребителей, находящимся в зоне деятельности единой теплоснабжающей организации.

Плата за услуги по поддержанию резервной тепловой мощности единой теплоснабжающей организации устанавливается равной ставке за мощность единого тарифа на тепловую энергию (мощность) в зоне ее деятельности или, если в зоне ее деятельности установлен одноставочный единый тариф на тепловую энергию (мощность), равной ставке за мощность двухставочного единого тарифа на тепловую энергию (мощность).

К социально значимым потребителям, для которых устанавливается плата за услуги по поддержанию резервной тепловой мощности, относятся следующие категории (группы) потребителей:

1) физические лица, приобретающие тепловую энергию в целях потребления в населенных пунктах и жилых зонах при воинских частях;

2) исполнители коммунальных услуг, приобретающие тепловую энергию в целях обеспечения предоставления собственникам и пользователям помещений в многоквартирных домах или жилых домах коммунальной услуги теплоснабжения и (или) горячего водоснабжения с использованием открытых систем теплоснабжения (горячего водоснабжения) в объемах их фактического потребления и объемах тепловой энергии, израсходованной на места общего пользования;

3) теплоснабжающие организации, приобретающие тепловую энергию в целях дальнейшей продажи физическим лицам и (или) исполнителям коммунальной услуги теплоснабжения, в объемах фактического потребления физических лиц и объемах тепловой энергии, израсходованной на места общего пользования;

4) религиозные организации;

5) бюджетные и казенные учреждения, осуществляющие, в том числе, деятельность в сфере науки, образования, здравоохранения, культуры, социальной защиты, занятости населения, физической культуры и спорта;

6) воинские части Министерства обороны Российской Федерации, Министерства внутренних дел Российской Федерации, Федеральной службы безопасности Российской Федерации, Министерства Российской Федерации по делам гражданской обороны, чрезвычайным ситуациям и ликвидации последствий стихийных бедствий и Федеральной службы охраны Российской Федерации;

7) исправительно-трудовые учреждения, следственные изоляторы, тюрьмы.

Плата за услуги по поддержанию резервной тепловой мощности на территории поселения регулирующими органами не устанавливалась.

11.5 Описание динамики предельных уровней цен на тепловую энергию (мощность), поставляемую потребителям, утверждаемых в ценовых зонах теплоснабжения с учетом последних 3 лет

В соответствии с п.1 ст. 23.3 Федерального закона от 27.07.2010 №190-ФЗ «О теплоснабжении» к ценовым зонам теплоснабжения могут быть отнесены поселения, городской округ, соответствующие следующим критериям:

1) наличие утвержденной схемы теплоснабжения поселения, городского округа;

2) пятьдесят и более процентов суммарной установленной мощности источников тепловой энергии, указанных в схеме теплоснабжения, составляют источники тепловой энергии, функционирующие в режиме комбинированной выработки электрической и тепловой энергии;

3) наличие совместного обращения в Правительство Российской Федерации об отнесении поселения, городского округа к ценовой зоне теплоснабжения от исполнительно-распорядительного органа муниципального образования и единой теплоснабжающей организации (нескольких единых теплоснабжающих организаций), в зоне деятельности которой находятся источники тепловой энергии, суммарная установленная мощность которых составляет пятьдесят и более процентов суммарной установленной мощности источников тепловой энергии, указанных в схеме теплоснабжения поселения, городского округа. Совместное обращение об отнесении поселения, городского округа к ценовой зоне теплоснабжения включает в себя, в том числе, обязательства единой теплоснабжающей организации и исполнительно-распорядительного органа муниципального образования по исполнению соответствующих обязательств, установленных для них частями 14 - 18 статьи 23.13 настоящего Федерального закона;

4) наличие согласия высшего исполнительного органа государственной власти субъекта Российской Федерации на отнесение поселения, городского округа, находящихся на территории субъекта Российской Федерации, к ценовой зоне теплоснабжения.

Территория Усолинского сельского поселения не относится к ценовой зоне теплоснабжения.

Предельные уровни цен на тепловую энергию в поселениях и городских округах Республики Марий Эл, не отнесенных к ценовым зонам теплоснабжения, рассчитанные в соответствии с Правилами определения в ценовых зонах теплоснабжения предельного уровня на тепловую энергию (мощность), включая правила индексации предельного уровня цены на тепловую энергию утвержденными постановлением Правительства Российской Федерации от 15.12.2017 № 1562, в целях информирования теплоснабжающих организаций, теплосетевых организаций и потребителей приведены в таблице ниже.

Таблица 13 - Предельные уровни цен на тепловую энергию

№ п/п	Наименование МО	Уровни цен на тепловую энергию, руб./Гкал (без НДС)	
		1 полугодие	2 полугодие
	2024 год		
1	Параньгинский муниципальный район, Усолинское сельское поселение	3109,02	3621,30
	2025 год		
1	Параньгинский муниципальный район, Усолинское сельское поселение	3621,30	4032,21
	2026 год		
1	Параньгинский муниципальный район, Усолинское сельское поселение	4032,21	4737,91

Предельные уровни тарифов на тепловую энергию (мощность) определены в соответствии с Постановлением Правительства РФ от 15.12.2017 № 1562 «Об определении в ценовых зонах теплоснабжения предельного уровня цены на тепловую энергию (мощность), включая индексацию предельного уровня цены на тепловую энергию (мощность), и технико-экономических параметров работы котельных и тепловых сетей, используемых для расчета предельного уровня цены на тепловую энергию (мощность)». Предельные уровни тарифов носят информационный характер, применению не подлежат и не отражают экономически-обоснованный уровень тарифов.

11.6 Описание средневзвешенного уровня сложившихся за последние 3 года цен на тепловую энергию (мощность), поставляемую единой теплоснабжающей организацией потребителям в ценовых зонах теплоснабжения

Изменение величины средневзвешенного тарифа на тепловую энергию приведено в таблице 14.

Таблица 14 - Динамика средневзвешенного тарифа на отпущенную тепловую энергию за период с 2023 по 2026 гг

№ п/п	Показатель	Ед. изм.	2023 год	2024 год	2025 год	2026 год
1	Тариф на тепло (без НДС)	руб/Гкал	3109,02	3621,30	4032,21	4737,91
2	Изменение	%	6,71	16,48	11,35	17,50

11.7 Изменения в утвержденных ценах (тарифах) в сфере теплоснабжения, устанавливаемых исполнительными органами субъекта Российской Федерации, зафиксированных за период, предшествующий разработке (актуализации) схемы теплоснабжения

Схема теплоснабжения Усолинского сельского поселения разрабатывается впервые.

Часть 12 Описание существующих технических и технологических проблем в системах теплоснабжения поселения

12.1 Описание существующих проблем организации качественного теплоснабжения (перечень причин, приводящих к снижению качества теплоснабжения, включая проблемы в работе теплопотребляющих установок потребителей)

Централизованное теплоснабжение в Усолинском сельском поселении отсутствует. Проблем организации качественного теплоснабжения нет.

12.2 Описание существующих проблем организации надежного теплоснабжения поселения (перечень причин, приводящих к снижению надежности теплоснабжения, включая проблемы в работе теплопотребляющих установок потребителей)

Централизованное теплоснабжение в Усолинском сельском поселении отсутствует. Проблем организации надежного теплоснабжения нет.

12.3 Описание существующих проблем развития систем теплоснабжения

Централизованное теплоснабжение в Усолинском сельском поселении отсутствует.

12.4 Описание существующих проблем надежного и эффективного снабжения топливом действующих систем теплоснабжения

Сложности с обеспечением теплоисточников топливом в периоды расчетных температур наружного воздуха на территории поселения отсутствуют.

12.5 Анализ предписаний надзорных органов об устранении нарушений, влияющих на безопасность и надежность системы теплоснабжения

Предписания надзорных органов об устранении нарушений, влияющих на безопасность и надежность систем теплоснабжения, не предоставлены.

12.6 Изменения технических и технологических проблем в системах теплоснабжения поселения, произошедших в период, предшествующий разработке (актуализации) схемы теплоснабжения

Схема теплоснабжения Усолинского сельского поселения разрабатывается впервые.

ГЛАВА 2 СУЩЕСТВУЮЩЕЕ И ПЕРСПЕКТИВНОЕ ПОТРЕБЛЕНИЕ ТЕПЛОВОЙ ЭНЕРГИИ НА ЦЕЛИ ТЕПЛОСНАБЖЕНИЯ

2.1 Данные базового уровня потребления тепла на цели теплоснабжения

За базовый уровень потребления тепла принят уровень потребления тепловой энергии в 2025 году. Базовый уровень потребления тепловой энергии с разделением по источникам теплоснабжения представлен в таблице 15.

Таблица 15 – Базовый уровень потребления тепла на цели теплоснабжения

№ п/п	Наименование источника теплоснабжения	Нагрузки, Гкал/ч	Полезный отпуск тепла, Гкал
			2025 г.
1	Котельная МКД д. Усола, ул. Молодежная, д. 15	0,048	220

2.2 Прогнозы приростов площади строительных фондов, сгруппированные по расчетным элементам территориального деления и по зонам действия источников тепловой энергии с разделением объектов строительства на многоквартирные дома, индивидуальные жилые дома, общественные здания, производственные здания промышленных предприятий, на каждом этапе

Планом развития поселения предусматривается новое жилищное строительство, размещаемое на территориях существующей застройки путем реконструкции и создания новой современной застройки, обеспечивающей комфортные условия проживания. В соответствии с планами развития на территории поселения планируется строительство жилых и общественных зданий, а также индивидуальных жилых домов.

В настоящее время строительство жилья на территории Усолинского сельского поселения представлено индивидуальной жилой застройкой.

Для отопления и горячего водоснабжения индивидуальных домов рекомендуется применение индивидуальных двухконтурных котлов, работающих на природном газе и твердом топливе. Выбор индивидуальных источников тепла объясняется тем, что объекты имеют незначительную тепловую нагрузку и находятся на значительном расстоянии друг от друга, что влечет за собой большие потери в тепловых сетях и значительные капвложения по их прокладке.

Для теплоснабжения вновь строящихся зданий (группы зданий) с небольшим теплоснабжением и промышленных объектов рекомендуется использовать автономные источники тепла: отдельностоящие и пристроенные блочно-модульные котельные малой мощности.

На основании вышесказанного, можно сделать вывод, что организация централизованного теплоснабжения в сельском поселении не предусматривается.

2.3 Прогнозы перспективных удельных расходов тепловой энергии на отопление, вентиляцию и горячее водоснабжение, согласованных с требованиями к энергетической эффективности объектов теплоснабжения, устанавливаемых в соответствии с законодательством Российской Федерации

Прогноз перспективных удельных расходов тепловой энергии на отопление, вентиляцию выполнен с учетом требований к энергетической эффективности объектов теплоснабжения, устанавливаемых в соответствии с законодательством Российской Федерации.

Показателем расхода тепловой энергии на отопление и вентиляцию жилого или общественного здания, является удельная характеристика расхода тепловой энергии на отопление и вентиляцию здания численно равная расходу тепловой энергии на 1 м³ отапливаемого объема здания в единицу времени при перепаде температуры в один градус. Расчетное значение удельной характеристики расхода тепловой энергии на отопление и вентиляцию здания определяется с учетом климатических условий района строительства, выбранных объемно-планировочных решений, ориентации здания, теплозащитных свойств ограждающих конструкций, принятой системы вентиляции здания, а также применения

энергосберегающих технологий. Расчетное значение удельной характеристики расхода тепловой энергии на отопление и вентиляцию здания должно быть меньше или равно нормируемому значению.

Прогнозные перспективные удельные расходы тепловой энергии на отопление, вентиляцию приняты в соответствии со СП 50.13330.2012. «Свод правил. Тепловая защита зданий. Актуализированная редакция СНиП 23-02-2003» и приведены в таблицах 16 и 17.

Таблица 16 - Нормируемый удельный расход тепловой энергии на отопление жилых зданий, Вт/(м³·°С·сут)

№ п/п	Площадь здания, м ²	С числом этажей			
		1	2	3	4
1	50	0,579	-	-	-
2	100	0,517	0,558	-	-
3	150	0,455	0,496	0,538	-
4	250	0,414	0,434	0,455	0,476
5	400	0,372	0,372	0,393	0,414
6	600	0,359	0,359	0,359	0,372
7	1000 и более	0,336	0,336	0,336	0,336

Таблица 17 - Нормируемая (базовая) удельная характеристика расхода тепловой энергии на отопление и вентиляцию общественных зданий, Вт/(м³·°С·сут)

№ п/п	Тип здания	Этажность здания							
		1	2	3	4, 5	6, 7	8, 9	10, 11	12 и выше
1	Жилые многоквартирные, гостиницы, общежития	0,455	0,414	0,372	0,359	0,336	0,319	0,301	0,290
2	Общественные, кроме перечисленных в строках 3-6	0,487	0,440	0,417	0,371	0,359	0,342	0,324	0,311
3	Поликлиники и лечебные учреждения, дома-интернаты	0,394	0,382	0,371	0,359	0,348	0,336	0,324	0,311
4	Дошкольные учреждения, хосписы	0,521	0,521	0,521	-	-	-	-	-
5	Сервисного обслуживания, культурно - досуговой деятельности, технопарки, склады	0,266	0,255	0,243	0,232	0,232	-	-	-
6	Административного назначения (офисы)	0,417	0,394	0,382	0,313	0,278	0,255	0,232	0,232

Удельные укрупненные показатели расхода теплоты ГВС в соответствии со СП 124.13330.2012. «Свод правил. Тепловые сети. Актуализированная редакция СНиП 41-02-2003» на основании климатических особенностей рассматриваемого региона приведены в таблице 18.

Таблица 18 - Нормы расхода горячей воды потребителями и удельная часовая величина теплоты на ее нагрев

№ п/п	Потребители	Измеритель	Норма расхода горячей воды, л/сут	Норма общей/полезной площади на 1 измеритель, м ² /чел	Удельная величина тепловой энергии, Вт/м ²
1	Жилые дома независимо от этажности, оборудованные умывальниками, мойками и ваннами, с квартирными регуляторами давления	1 житель	105	25	12,2

№ п/п	Потребители	Измеритель	Норма расхода горячей воды, л/сут	Норма общей/полезной площади на 1 измеритель, м ² /чел	Удельная величина тепловой энергии, Вт/м ²
	То же, с заселенностью 20 м ² /чел	1 житель	105	20	15,3
2	То же, с умывальниками, мойками и душевыми	1 житель	85	18	13,8
3	Гостиницы и пансионаты с душами во всех отдельных номерах	1 проживающий	70	12	17
4	Больницы с санитарными узлами, приближенными к палатам	1 больной	90	15	17,5
5	Поликлиники и амбулатории	1 больной в смену	5,2	13	1,5
6	Детские ясли и сады с дневным пребыванием детей и столовыми на полуфабрикатах	1 ребенок	11,5	10	3,1
7	Административные здания	1 работающий	5	10	1,3
8	Общеобразовательные школы с душевыми при гимнастических залах и столовыми на полуфабрикатах	1 учащийся	3	10	0,8
9	Физкультурно-оздоровительные комплексы	1 человек	30	5	17,5
10	Предприятия общественного питания для приготовления пищи реализуемой в обеденном зале	1 посетитель	12	10	3,2
11	Магазины продовольственные	1 работающий	12	30	1,1
12	Магазины промтоварные	То же	8	30	0,7

Примечания:

1) нормы расхода воды установлены для основных потребителей и включают все дополнительные расходы (обслуживающим персоналом, душевыми для обслуживания персонала, посетителями, на уборку помещений и т.п.);

2) для водопотребителей гражданских зданий, сооружений и гражданских зданий, сооружений и помещений, не указанных в настоящей таблице, нормы расхода воды следует принимать согласно настоящему приложению для потребителей, аналогичных по характеру водопотребления.

2.4 Прогнозы приростов объемов потребления тепловой энергии (мощности) и теплоносителя с разделением по видам теплоснабжения в каждом расчетном элементе территориального деления и в зоне действия каждого из существующих или предлагаемых для строительства источников тепловой энергии на каждом этапе

Для отопления и горячего водоснабжения индивидуальных домов рекомендуется применение индивидуальных двухконтурных котлов, работающих на газовом и твердом топливе. Выбор индивидуальных источников тепла объясняется тем, что объекты имеют незначительную тепловую нагрузку и находятся на значительном расстоянии друг от друга, что влечет за собой большие потери в тепловых сетях и значительные капитальные вложения по их прокладке.

Для теплоснабжения зданий (группы зданий) с небольшим теплоснабжением и промышленных объектов рекомендуется использовать автономные источники тепла, отдельностоящие и пристроенные блочно-модульные котельные малой мощности.

Существующая и перспективная тепловая нагрузка источников децентрализованного теплоснабжения приведена в таблице 19.

Таблица 19 - Прогноз суммарного потребления тепловой энергии и прирост спроса на тепловую мощность индивидуальной котельной, Гкал/час

№ п/п	Котельная	2026 г.	2027 г.	2028 г.	2029 г.	2029 г.	2031-2035 гг.
1	Котельная МКД д. Усола, ул. Молодежная, д. 15	0,048	0,048	0,048	0,048	0,048	0,048

2.5 Прогнозы приростов объемов потребления тепловой энергии (мощности) и теплоносителя с разделением по видам теплоснабжения в расчетных элементах территориального деления и в зонах действия индивидуального теплоснабжения на каждом этапе

Сведения отражены в п. 2.4.

2.6 Прогнозы приростов объемов потребления тепловой энергии (мощности) и теплоносителя объектами, расположенными в производственных зонах, при условии возможных изменений производственных зон и их перепрофилирования и приростов объемов потребления тепловой энергии (мощности) производственными объектами с разделением по видам теплоснабжения и по видам теплоносителя (горячая вода и пар) в зоне действия каждого из существующих или предлагаемых для строительства источников тепловой энергии на каждом этапе

Перспективное развитие промышленности намечается, в основном, за счет развития и реконструкции существующих предприятий.

2.7 Состав изменений выполненных в доработанной и (или) актуализированной схеме теплоснабжения

Схема теплоснабжения Усолинского сельского поселения разрабатывается впервые.

ГЛАВА 3 ЭЛЕКТРОННАЯ МОДЕЛЬ СИСТЕМЫ ТЕПЛОСНАБЖЕНИЯ ПОСЕЛЕНИЯ

Электронная модель системы теплоснабжения не разрабатывалась в виду отсутствия самой централизованной системы теплоснабжения.

ГЛАВА 4 СУЩЕСТВУЮЩИЕ И ПЕРСПЕКТИВНЫЕ БАЛАНСЫ ТЕПЛОЙ МОЩНОСТИ ИСТОЧНИКОВ ТЕПЛОЙ ЭНЕРГИИ И ТЕПЛОЙ НАГРУЗКИ ПОТРЕБИТЕЛЕЙ

4.1 Балансы существующей на базовый период схемы теплоснабжения (актуализации схемы теплоснабжения) тепловой мощности и перспективной тепловой нагрузки в каждой из зон действия источников тепловой энергии с определением резервов (дефицитов) существующей располагаемой тепловой мощности источников тепловой энергии, устанавливаемых на основании величины расчетной тепловой нагрузки, а в ценовых зонах теплоснабжения - балансы существующей на базовый период схемы теплоснабжения (актуализации схемы теплоснабжения) тепловой мощности и перспективной тепловой нагрузки в каждой системе теплоснабжения с указанием сведений о значениях существующей и перспективной тепловой мощности источников тепловой энергии, находящихся в государственной или муниципальной собственности и являющихся объектами концессионных соглашений или договоров аренды

Таблица 20 – Существующие и перспективные балансы тепловой мощности источников тепловой энергии и тепловой нагрузки потребителей

№ п/п	Зона действия котельной	Ед. изм.	2025 г. факт	2026 г.	2027 г.	2028 г.	2029 г.	2029 г.	2031-2035 гг.
1	Котельная МКД д. Усола, ул. Молодежная, д. 15								
1.1	Установленная мощность основного оборудования	Гкал/ч	0,12	0,12	0,12	0,12	0,12	0,12	0,12
1.2	Располагаемая мощность основного оборудования	Гкал/ч	0,12	0,12	0,12	0,12	0,12	0,12	0,12
1.3	Ограничения тепловой мощности	Гкал/ч	0	0	0	0	0	0	0
1.4	Собственные и хозяйственные нужды	Гкал/ч	0	0	0	0	0	0	0
1.5	Потери в тепловых сетях от отпущенной тепловой энергии	Гкал/ч	0	0	0	0	0	0	0
1.6	Присоединенная тепловая нагрузка	Гкал/ч	0,048	0,048	0,048	0,048	0,048	0,048	0,048
1.7	Резерв (+)/дефицит (-) тепловой мощности	Гкал/ч	0,072	0,072	0,072	0,072	0,072	0,072	0,072

4.2 Гидравлический расчет передачи теплоносителя для каждого магистрального вывода с целью определения возможности (невозможности) обеспечения тепловой энергией существующих и перспективных потребителей, присоединенных к тепловой сети от каждого источника тепловой энергии

Гидравлический расчет не производится ввиду отсутствия централизованных систем теплоснабжения.

4.3 Выводы о резервах (дефицитах) существующей системы теплоснабжения при обеспечении перспективной тепловой нагрузки потребителей

Дефицит тепловой мощности в зоне действия децентрализованного источника теплоснабжения отсутствует.

4.4 Состав изменений выполненных в доработанной и (или) актуализированной схеме теплоснабжения

Схема теплоснабжения Усолинского сельского поселения разрабатывается впервые.

ГЛАВА 5 МАСТЕР-ПЛАН РАЗВИТИЯ СИСТЕМ ТЕПЛОСНАБЖЕНИЯ ПОСЕЛЕНИЯ

5.1 Описание вариантов (не менее двух) перспективного развития систем теплоснабжения поселения

Ввиду отсутствия централизованных систем теплоснабжения в Усолинском муниципальном округе, рассматривается единственный вариант развития в соответствии с Генеральным планом, в котором основным мероприятием по развитию системы теплоснабжения является размещение автономных котельных, работающих на газе, на площадках нового строительства по мере необходимости.

5.2 Технико-экономическое сравнение вариантов перспективного развития систем теплоснабжения поселения

Ввиду отсутствия централизованных систем теплоснабжения в Усолинском муниципальном округе, рассматривается единственный вариант развития в соответствии с Генеральным планом, в котором основным мероприятием по развитию системы теплоснабжения является размещение автономных котельных, работающих на газе, на площадках нового строительства по мере необходимости.

5.3 Обоснование выбора приоритетного варианта перспективного развития систем теплоснабжения поселения на основе анализа ценовых (тарифных) последствий для потребителей, а в ценовых зонах теплоснабжения - на основе анализа ценовых (тарифных) последствий для потребителей, возникших при осуществлении регулируемых видов деятельности, и индикаторов развития систем теплоснабжения поселения

Ввиду отсутствия централизованных систем теплоснабжения в Усолинском муниципальном округе, рассматривается единственный вариант развития в соответствии с Генеральным планом, в котором основным мероприятием по развитию системы теплоснабжения является размещение автономных котельных, работающих на газе, на площадках нового строительства по мере необходимости.

5.4 Состав изменений выполненных в доработанной и (или) актуализированной схеме теплоснабжения

Схема теплоснабжения Усолинского сельского поселения разрабатывается впервые.

ГЛАВА 6 СУЩЕСТВУЮЩИЕ И ПЕРСПЕКТИВНЫЕ БАЛАНСЫ ПРОИЗВОДИТЕЛЬНОСТИ ВОДОПОДГОТОВИТЕЛЬНЫХ УСТАНОВОК И МАКСИМАЛЬНОГО ПОТРЕБЛЕНИЯ ТЕПЛОНОСИТЕЛЯ ТЕПЛОПОТРЕБЛЯЮЩИМИ УСТАНОВКАМИ ПОТРЕБИТЕЛЕЙ, В ТОМ ЧИСЛЕ В АВАРИЙНЫХ РЕЖИМАХ

6.1 Расчетная величина нормативных потерь (в ценовых зонах теплоснабжения - расчетную величину плановых потерь, определяемых в соответствии с методическими указаниями по актуализации схем теплоснабжения) теплоносителя в тепловых сетях в зонах действия источников тепловой энергии

Централизованное теплоснабжение отсутствует.

6.2 Максимальный и среднечасовой расход теплоносителя (расход сетевой воды) на горячее водоснабжение потребителей с использованием открытой системы теплоснабжения в зоне действия каждого источника тепловой энергии, рассчитываемый с учетом прогнозных сроков перевода потребителей, подключенных к открытой системе теплоснабжения (горячего водоснабжения), на закрытую систему горячего водоснабжения

Централизованное горячее водоснабжение на территории поселения не осуществляется.

6.3 Сведения о наличии баков-аккумуляторов

Сведения о баках-аккумуляторах, установленных в котельных поселения отсутствуют.

6.4 Нормативный и фактический (для эксплуатационного и аварийного режимов) часовой расход подпиточной воды в зоне действия источников тепловой энергии

Централизованное теплоснабжение отсутствует.

6.5 Существующий и перспективный баланс производительности водоподготовительных установок и потерь теплоносителя с учетом развития системы теплоснабжения

Водоподготовительная установка и тепловые сети котельной МКД д. Усола, ул. Молодежная, д. 15 отсутствуют, в связи с чем данный раздел не рассматривается.

6.6 Состав изменений выполненных в доработанной и (или) актуализированной схеме теплоснабжения

Схема теплоснабжения Усолинского сельского поселения разрабатывается впервые.

ГЛАВА 7 ПРЕДЛОЖЕНИЯ ПО СТРОИТЕЛЬСТВУ, РЕКОНСТРУКЦИИ, ТЕХНИЧЕСКОМУ ПЕРЕВООРУЖЕНИЮ И (ИЛИ) МОДЕРНИЗАЦИИ ИСТОЧНИКОВ ТЕПЛОВОЙ ЭНЕРГИИ

7.1 Описание условий организации централизованного теплоснабжения, индивидуального теплоснабжения, а также поквартирного отопления, которое должно содержать в том числе определение целесообразности или нецелесообразности подключения (технологического присоединения) теплопотребляющей установки к существующей системе централизованного теплоснабжения исходя из недопущения увеличения совокупных расходов в такой системе централизованного теплоснабжения, расчет которых выполняется в порядке, установленном методическими указаниями по разработке схем теплоснабжения (утв. Приказом Минэнерго России от 05.03.2019 № 212 «Об утверждении Методических указаний по разработке схем теплоснабжения»)

Согласно статье 14 Федерального закона от 27.07.2010 № 190-ФЗ «О теплоснабжении», подключение теплопотребляющих установок и тепловых сетей потребителей тепловой энергии, в том числе застройщиков к системе теплоснабжения осуществляется в порядке, установленном законодательством о градостроительной деятельности для подключения объектов капитального строительства к сетям инженерно-технического обеспечения, с учетом особенностей, предусмотренных Федеральным законом от 27.07.2010 № 190-ФЗ «О теплоснабжении» и Правилами подключения к системам теплоснабжения, утвержденными Постановлением Правительством РФ от 05.07.2018 № 787 «О подключении (технологическом присоединении) к системам теплоснабжения, недискриминационном доступе к услугам в сфере теплоснабжения, изменении и признании утратившими силу некоторых актов Правительства Российской Федерации» (далее по тексту - Правила подключения к системам теплоснабжения).

Подключение осуществляется на основании договора на подключение к системе теплоснабжения, который является публичным для теплоснабжающей организации, теплосетевой организации. Правила выбора теплоснабжающей организации или теплосетевой организации, к которой следует обращаться заинтересованным в подключении к системе теплоснабжения лицам, и которая не вправе отказать им в услуге по такому подключению и заключению соответствующего договора, устанавливаются Правилами подключения к системам теплоснабжения.

При наличии технической возможности подключения к системе теплоснабжения и при наличии свободной мощности в соответствующей точке подключения отказ потребителю, в том числе застройщику, в заключении договора на подключение объекта капитального строительства, находящегося в границах определенного схемой теплоснабжения радиуса эффективного теплоснабжения, не допускается.

В случае технической невозможности подключения к системе теплоснабжения объекта капитального строительства вследствие отсутствия свободной мощности в соответствующей точке подключения на момент обращения соответствующего потребителя, в том числе застройщика, но при наличии в утвержденной в установленном порядке инвестиционной программе теплоснабжающей организации или теплосетевой организации мероприятий по развитию системы теплоснабжения и снятию технических ограничений, позволяющих обеспечить техническую возможность подключения к системе теплоснабжения объекта капитального строительства, отказ в заключении договора на его подключение не допускается. Нормативные сроки его подключения к системе теплоснабжения устанавливаются в соответствии с инвестиционной программой теплоснабжающей организации или теплосетевой организации в пределах нормативных сроков подключения к системе теплоснабжения, установленных Правилами подключения к системам теплоснабжения.

В случае технической невозможности подключения к системе теплоснабжения объекта капитального строительства вследствие отсутствия свободной мощности в соответствующей точке подключения на момент обращения соответствующего потребителя, в том числе застройщика, и при отсутствии в утвержденной в установленном порядке инвестиционной

программе теплоснабжающей организации или теплосетевой организации мероприятий по развитию системы теплоснабжения и снятию технических ограничений, позволяющих обеспечить техническую возможность подключения к системе теплоснабжения этого объекта капитального строительства, теплоснабжающая организация или теплосетевая организация в сроки и в порядке, которые установлены Правилами подключения к системам теплоснабжения, утвержденными Правительством Российской Федерации, обязана обратиться в федеральный орган исполнительной власти, уполномоченный на реализацию государственной политики в сфере теплоснабжения, или орган местного самоуправления, утвердивший схему теплоснабжения, с предложением о включении в нее мероприятий по обеспечению технической возможности подключения к системе теплоснабжения этого объекта капитального строительства. Федеральный орган исполнительной власти, уполномоченный на реализацию государственной политики в сфере теплоснабжения, или орган местного самоуправления, утвердивший схему теплоснабжения, в порядке и на основании критериев, которые установлены порядком разработки и утверждения схем теплоснабжения, принимает решение о внесении изменений в схему теплоснабжения или об отказе во внесении в нее таких изменений. В случае если теплоснабжающая или теплосетевая организация не направит в установленный срок и (или) представит с нарушением установленного порядка в федеральный орган исполнительной власти, уполномоченный на реализацию государственной политики в сфере теплоснабжения, или орган местного самоуправления, утвердивший схему теплоснабжения, предложения о включении в нее соответствующих мероприятий, потребитель, в том числе застройщик, вправе потребовать возмещения убытков, причиненных данным нарушением, и (или) обратиться в федеральный антимонопольный орган с требованием о выдаче в отношении указанной организации предписания о прекращении нарушения правил недискриминационного доступа к товарам.

В случае внесения изменений в схему теплоснабжения теплоснабжающая организация или теплосетевая организация обращается в орган регулирования для внесения изменений в инвестиционную программу. После принятия органом регулирования решения об изменении инвестиционной программы он обязан учесть внесенное в указанную инвестиционную программу изменение при установлении тарифов в сфере теплоснабжения в сроки и в порядке, которые определяются основами ценообразования в сфере теплоснабжения и Правилами регулирования цен (тарифов) в сфере теплоснабжения, утвержденными Постановлением Правительства РФ от 22.10.2012 № 1075 «О ценообразовании в сфере теплоснабжения». Нормативные сроки подключения объекта капитального строительства устанавливаются в соответствии с инвестиционной программой теплоснабжающей организации или теплосетевой организации, в которую внесены изменения, с учетом нормативных сроков подключения объектов капитального строительства, установленных Правилами подключения к системам теплоснабжения.

Таким образом, вновь вводимые потребители, обратившиеся соответствующим образом в теплоснабжающую организацию, должны быть подключены к централизованному теплоснабжению, если такое подсоединение возможно в перспективе.

С потребителями, находящимися за границей радиуса эффективного теплоснабжения, могут быть заключены договора долгосрочного теплоснабжения по свободной (обоюдно приемлемой) цене, в целях компенсации затрат на строительство новых и реконструкцию существующих тепловых сетей, и увеличению радиуса эффективного теплоснабжения.

Кроме того, согласно СП 42.13330.2016 «Свод правил. Градостроительство. Планировка и застройка городских и сельских поселений. Актуализированная редакция СНиП 2.07.01-89*», в районах многоквартирной жилой застройки малой этажности, а также одно-двухквартирной жилой застройки с приусадебными (приквартирными) земельными участками теплоснабжение допускается предусматривать от котельных на группу жилых и общественных зданий или от индивидуальных источников тепла при соблюдении технических регламентов: экологических; санитарно-гигиенических; противопожарных требований. Групповые котельные допускается

размещать на селитебной территории с целью сокращения потерь при транспорте теплоносителя и снижения тарифа на тепловую энергию.

Согласно СП 60.13330.2020 «Свод правил. Отопление, вентиляция и кондиционирование воздуха. СНиП 41-01-2003», для индивидуального теплоснабжения зданий следует применять теплогенераторы полной заводской готовности на газообразном, жидком и твердом топливе общей теплопроизводительностью до 360 кВт с параметрами теплоносителя не более 95°C и 0,6 Мпа. Теплогенераторы следует размещать в отдельном помещении на любом надземном этаже, а также в цокольном и подвальном этажах отапливаемого здания.

Условия организации поквартирного теплоснабжения определены в СП 54.13330.2016 «Свод правил. Здания жилые многоквартирные. Актуализированная редакция СНиП 31-01-2003» и СП 60.13330.2020 «Свод правил. Отопление, вентиляция и кондиционирование воздуха. СНиП 41-01-2003».

Существующие и планируемые к застройке потребители, вправе использовать для отопления индивидуальные источники теплоснабжения. Использование автономных источников теплоснабжения целесообразно в случаях:

- значительной удаленности от существующих и перспективных тепловых сетей;
- малой подключаемой нагрузки (менее 0,01 Гкал/ч);
- отсутствия резервов тепловой мощности в границах застройки на данный момент и в рассматриваемой перспективе;
- использования тепловой энергии в технологических целях.

Потребители, отопление которых осуществляется от индивидуальных источников, могут быть подключены к централизованному теплоснабжению на условиях организации централизованного теплоснабжения.

В соответствии с пунктом 15 статьи 14 Федерального закона от 27.07.2010 № 190-ФЗ «О теплоснабжении», запрещается переход на отопление жилых помещений в многоквартирных домах с использованием индивидуальных квартирных источников тепловой энергии, перечень которых определяется Правилами подключения к системам теплоснабжения, утвержденными Постановлением Правительства РФ от 05.07.2018 № 787 «О подключении (технологическом присоединении) к системам теплоснабжения, недискриминационном доступе к услугам в сфере теплоснабжения, изменении и признании утратившими силу некоторых актов Правительства Российской Федерации», при наличии осуществленного в надлежащем порядке подключения к системам теплоснабжения многоквартирных домов.

Обоснование организации индивидуального теплоснабжения в зонах застройки поселения малоэтажными жилыми зданиями приведено в п. 7.11 настоящей Главы.

В настоящее время в Усолинском сельском поселении отсутствуют централизованные системы теплоснабжения.

7.2 Описание текущей ситуации, связанной с ранее принятыми в соответствии с законодательством Российской Федерации об электроэнергетике решениями об отнесении генерирующих объектов к генерирующим объектам, мощность которых поставляется в вынужденном режиме в целях обеспечения надежного теплоснабжения потребителей

На территории Усолинского сельского поселения источники тепловой энергии, функционирующие в режиме комбинированной выработки электрической и тепловой энергии, отсутствуют.

7.3 Анализ надежности и качества теплоснабжения для случаев отнесения генерирующего объекта к объектам, вывод которых из эксплуатации может привести к нарушению надежности теплоснабжения (при отнесении такого генерирующего объекта к объектам, электрическая мощность которых поставляется в вынужденном режиме в целях обеспечения надежного теплоснабжения потребителей, в соответствующем году долгосрочного конкурентного отбора мощности на оптовом рынке электрической энергии (мощности) на соответствующий период), в соответствии с методическими указаниями по разработке схем теплоснабжения (утв. Приказом Минэнерго России от 05.03.2019 № 212 «Об утверждении Методических указаний по разработке схем теплоснабжения»)

На территории Усолинского сельского поселения источники тепловой энергии, функционирующие в режиме комбинированной выработки электрической и тепловой энергии, отсутствуют.

7.4 Обоснование предлагаемых для строительства источников тепловой энергии, функционирующих в режиме комбинированной выработки электрической и тепловой энергии, для обеспечения перспективных тепловых нагрузок, выполненное в порядке, установленном методическими указаниями по разработке схем теплоснабжения (утв. Приказом Минэнерго России от 05.03.2019 № 212 «Об утверждении Методических указаний по разработке схем теплоснабжения»)

Строительство источников тепловой энергии функционирующих в режиме комбинированной выработки электрической и тепловой энергии в утвержденной схеме и программе развития Единой энергетической системы России не предусмотрено.

7.5 Обоснование предлагаемых для реконструкции и (или) модернизации действующих источников тепловой энергии, функционирующих в режиме комбинированной выработки электрической и тепловой энергии, для обеспечения перспективных приростов тепловых нагрузок, выполненное в порядке, установленном методическими указаниями по разработке схем теплоснабжения (утв. Приказом Минэнерго России от 05.03.2019 № 212 «Об утверждении Методических указаний по разработке схем теплоснабжения»)

На территории Усолинского сельского поселения источники тепловой энергии, функционирующие в режиме комбинированной выработки электрической и тепловой энергии, отсутствуют.

7.6 Обоснование предложений по переоборудованию котельных в источники тепловой энергии, функционирующие в режиме комбинированной выработки электрической и тепловой энергии, с выработкой электроэнергии на собственные нужды теплоснабжающей организации в отношении источника тепловой энергии, на базе существующих и перспективных тепловых нагрузок

Реконструкция действующих децентрализованных источников тепловой энергии в источники с комбинированной выработкой тепловой и электрической энергии для обеспечения приростов тепловых нагрузок в рамках Схемы теплоснабжения не предусмотрена.

7.7 Обоснование предлагаемых для реконструкции и (или) модернизации котельных с увеличением зоны их действия путем включения в нее зон действия существующих источников тепловой энергии

Генеральным планом Усолинского сельского поселения представлены возможные направления развития инженерной инфраструктуры в области теплоснабжения:

- основным мероприятием по развитию системы теплоснабжения является размещение автономных котельных, работающих на газе, на площадках нового строительства по мере необходимости.

7.8 Обоснование предлагаемых для перевода в пиковый режим работы котельных по отношению к источникам тепловой энергии, функционирующим в режиме комбинированной выработки электрической и тепловой энергии

На территории Усолинского сельского поселения источники тепловой энергии, функционирующие в режиме комбинированной выработки электрической и тепловой энергии, отсутствуют.

7.9 Обоснование предложений по расширению зон действия действующих источников тепловой энергии, функционирующих в режиме комбинированной выработки электрической и тепловой энергии

На территории Усолинского сельского поселения источники тепловой энергии, функционирующие в режиме комбинированной выработки электрической и тепловой энергии, отсутствуют.

7.10 Обоснование предлагаемых для вывода в резерв и (или) вывода из эксплуатации котельных при передаче тепловых нагрузок на другие источники тепловой энергии

Генеральным планом Усолинского сельского поселения представлены возможные направления развития инженерной инфраструктуры в области теплоснабжения:

- основным мероприятием по развитию системы теплоснабжения является размещение автономных котельных, работающих на газе, на площадках нового строительства по мере необходимости.

7.11 Обоснование организации индивидуального теплоснабжения в зонах застройки поселения малоэтажными жилыми зданиями

Рассмотрим четыре варианта отопления: первый - с использованием электродвигателя при утвержденном тарифе на электроэнергию; второй - с использованием твердотопливного дровяного котла; третий – с использованием газового котла и четвертый – централизованное теплоснабжение.

Ниже приведён расчёт затрат на отопление при различных вариантах организации теплоснабжения малоэтажных домов. В таблице 22 приведен расчет стоимости отопления жилого дома площадью 60 кв. м.

Таблица 21 - Расчет стоимости отопления жилого дома площадью

№ п/п	Наименование	Значение
1	Централизованное теплоснабжение	
1.1	Потребность в тепловой энергии	30
1.2	Средневзвешенный тариф на тепло, руб./Гкал	4048,54
1.3	Затраты на теплоснабжение, руб./год	121456,05
2	Индивидуальное отопление (газовый котел)	
2.1	Средний удельный расход топлива на производство тепла в газовых котлах (при КПД. котельной 90%), туг/Гкал	0,1588
2.2	Расход топлива (природный газ), туг	4,764
2.3	Натуральный расход топлива, тыс. куб. м	4,128
2.4	Средняя стоимость газа, руб./тыс. куб. м	7885,00
2.5	Затраты на топливо (природных газ), руб.	32549,28
3	Индивидуальное отопление (твердотопливный котел - дрова)	
3.1	Средний удельный расход топлива на производство тепла (при КПД. 60%), туг/Гкал	0,2383
3.2	Расход топлива (дров), туг	7,149
3.3	Натуральный расход топлива, куб. м	26,876
3.4	Средняя стоимость дров, руб./ куб. м	3100
3.5	Затраты на топливо (дрова), руб.	83315,6
4	Индивидуальное отопление (электроотопление)	

4.1	Средний удельный расход топлива на производство тепла (при КПД котельной 90%), туг/Гкал	0,1505
4.2	Расход топлива (электроэнергия), туг	4,515
4.3	Натуральный расход, тыс. кВт ч	13,106
4.4	Средняя стоимость электроэнергии, руб./кВт ч	5,54
4.5	Затраты на топливо (электроэнергия), руб.	72607,24

По данным таблицы видно, что стоимость отопления жилого дома от индивидуального газового котла меньше стоимости централизованного теплоснабжения на 73,2%. В случае использования индивидуальных твердотопливных котлов стоимость отопления меньше стоимости централизованного теплоснабжения на 31,4%. Стоимость электроотопления жилого дома меньше стоимости централизованного теплоснабжения на 40,2%.

Таким образом, наиболее экономически выгодным вариантом отопления частных жилых домов является – индивидуальное отопление газовыми котлами. Применительно к индивидуальным жилым домам и домам блокированной застройки можно сделать следующие выводы:

1) для домов расположенных в газифицированной части населенного пункта оптимальным вариантом является теплоснабжение от индивидуальных газовых теплогенераторов. В газифицированных населенных пунктах большинство частных домовладений стремятся к индивидуальному теплоснабжению от газовых теплогенераторов, понимая его преимущества – относительно недорогое и качественное теплоснабжение. Поэтому переход частных домовладений (индивидуальных жилых домов и блокированных жилых домов) на индивидуальное теплоснабжение происходит естественным образом, хотя и не так быстро из-за существенных первичных капитальных затрат.

2) для домов расположенных в негазифицированной части населенного пункта оптимальным вариантом является теплоснабжение с применением очаговых печей и твердотопливных котлов длительного горения или централизованное теплоснабжение. В последнее время широкое распространение среди населения стали получать котлы длительного горения, в том числе пеллетные и «всеядные» котлы.

Поквартирное отопление значительно удешевляет жилищное строительство: отпадает необходимость в дорогостоящих теплосетях, тепловых пунктах, приборах учета тепловой энергии; становится возможным вести жилищное строительство в районах, не обеспеченных развитой инфраструктурой тепловых сетей, при условии надежного газоснабжения; снимается проблема окупаемости системы отопления, т.к. погашение стоимости происходит в момент покупки жилья.

Потребитель получает возможность достичь максимального теплового комфорта, и сам определяет уровень собственного обеспечения теплом и горячей водой; снимается проблема перебоев в тепле и горячей воде по техническим, организационным и сезонным причинам.

Децентрализованные системы любого вида позволяют исключить потери энергии при ее транспортировке (значит, снизить стоимость тепла для конечного потребителя), повысить надежность отопления и горячего водоснабжения, вести жилищное строительство там, где нет развитых тепловых сетей.

При подключении индивидуальной жилой застройки к сетям централизованного теплоснабжения низкая плотность тепловой нагрузки и высокая протяженность тепловых сетей малого диаметра влечет за собой увеличение тепловых потерь через изоляцию трубопроводов и с утечками теплоносителя и высокие финансовые затраты на строительство таких сетей.

На расчетный срок теплоснабжение индивидуальной жилой застройки предусматривается обеспечить от индивидуальных источников тепла на газообразном и твердом топливе, а также посредством печного отопления. Строительство централизованных систем теплоснабжения в Усолинском сельском поселении не планируется.

7.12 Обоснование перспективных балансов производства и потребления тепловой мощности источников тепловой энергии и теплоносителя и присоединенной тепловой нагрузки в каждой из систем теплоснабжения поселения

На всей территории Усолинского сельского поселения осуществляется децентрализованное теплоснабжения. При отсутствии централизованного теплоснабжения отопление осуществляется от индивидуальных источников тепла, работающих на природном газе, твердом топливе (дрова, уголь), а также электроэнергии. Индивидуальное отопление осуществляется от теплоснабжающих устройств без потерь при передаче, так как нет внешних систем транспортировки тепла. Поэтому потребление тепла при теплоснабжении от индивидуальных установок можно принять равным его производству.

7.13 Анализ целесообразности ввода новых и реконструкции и (или) модернизации существующих источников тепловой энергии с использованием возобновляемых источников энергии, а также местных видов топлива

Мероприятия по использованию возобновляемых источников энергии и местных видов топлив на источниках тепловой энергии не предусмотрены.

7.14 Обоснование организации теплоснабжения в производственных зонах на территории поселения

Источники тепловой энергии на территории производственных зон используются исключительно для технологических и иных нужд самой производственной зоны.

На расчетный срок строительство производственных предприятий с использованием тепловой энергии от централизованных источников теплоснабжения не планируется.

7.15 Результаты расчетов радиуса эффективного теплоснабжения

Расчет радиуса эффективного теплоснабжения для децентрализованных систем теплоснабжения не осуществляется.

7.16 Описание мероприятий на источниках тепловой энергии, необходимость реализации которых рассматривается на этапе разработки проектной документации по строительству источников тепловой энергии в целях обеспечения живучести источников тепловой энергии, тепловых сетей и системы теплоснабжения в целом

Централизованное теплоснабжение в Усольском сельском поселении отсутствует и не планируется.

7.17 Состав изменений, выполненных в доработанной и (или) актуализированной схеме теплоснабжения

Схема теплоснабжения Усолинского сельского поселения разрабатывается впервые.

ГЛАВА 8 ПРЕДЛОЖЕНИЯ ПО СТРОИТЕЛЬСТВУ, РЕКОНСТРУКЦИИ И (ИЛИ) МОДЕРНИЗАЦИИ ТЕПЛОВЫХ СЕТЕЙ

8.1 Предложения по реконструкции и (или) модернизации, строительству тепловых сетей, обеспечивающих перераспределение тепловой нагрузки из зон с дефицитом тепловой мощности в зоны с избытком тепловой мощности (использование существующих резервов)

На территории Усольского сельского поселения сложилась только система децентрализованного теплоснабжения, тепловые сети отсутствуют, поэтому данный раздел не рассматривается.

8.2 Предложения по строительству тепловых сетей для обеспечения перспективных приростов тепловой нагрузки под жилищную, комплексную или производственную застройку во вновь осваиваемых районах поселения

На территории Усольского сельского поселения сложилась только система децентрализованного теплоснабжения, тепловые сети отсутствуют, поэтому данный раздел не рассматривается.

8.3 Предложения по строительству тепловых сетей, обеспечивающих условия, при наличии которых существует возможность поставок тепловой энергии потребителям от различных источников тепловой энергии при сохранении надежности теплоснабжения

На территории Усольского сельского поселения сложилась только система децентрализованного теплоснабжения, тепловые сети отсутствуют, поэтому данный раздел не рассматривается.

8.4 Предложения по строительству, реконструкции и (или) модернизации тепловых сетей для повышения эффективности функционирования системы теплоснабжения, в том числе за счет перевода котельных в пиковый режим работы или ликвидации котельных

На территории Усольского сельского поселения сложилась только система децентрализованного теплоснабжения, тепловые сети отсутствуют, поэтому данный раздел не рассматривается.

8.5 Предложения по строительству тепловых сетей для обеспечения нормативной надежности теплоснабжения

На территории Усольского сельского поселения сложилась только система децентрализованного теплоснабжения, тепловые сети отсутствуют, поэтому данный раздел не рассматривается.

8.6 Предложения по реконструкции и (или) модернизации тепловых сетей с увеличением диаметра трубопроводов для обеспечения перспективных приростов тепловой нагрузки

На территории Усольского сельского поселения сложилась только система децентрализованного теплоснабжения, тепловые сети отсутствуют, поэтому данный раздел не рассматривается.

8.7 Предложения по реконструкции и (или) модернизации тепловых сетей, подлежащих замене в связи с исчерпанием эксплуатационного ресурса

На территории Усольского сельского поселения сложилась только система децентрализованного теплоснабжения, тепловые сети отсутствуют, поэтому данный раздел не рассматривается.

8.8 Предложения по строительству, реконструкции и (или) модернизации насосных станций

Нет необходимости в строительстве, реконструкции и (или) модернизации насосных станций.

8.9 Мероприятия на тепловых сетях, необходимость реализации которых рассматривается на этапе разработки проектной документации по строительству тепловых сетей, в том числе при присоединении перспективных потребителей, в целях обеспечения живучести источников тепловой энергии, тепловых сетей и системы теплоснабжения в целом

На территории Усольского сельского поселения сложилась только система децентрализованного теплоснабжения, тепловые сети отсутствуют, поэтому данный раздел не рассматривается.

8.10 Состав изменений выполненных в доработанной и (или) актуализированной схеме теплоснабжения

Схема теплоснабжения Усолинского сельского поселения разрабатывается впервые.

ГЛАВА 9 ПРЕДЛОЖЕНИЯ ПО ПЕРЕВОДУ ОТКРЫТЫХ СИСТЕМ ТЕПЛОСНАБЖЕНИЯ (ГОРЯЧЕГО ВОДОСНАБЖЕНИЯ), ОТДЕЛЬНЫХ УЧАСТКОВ ТАКИХ СИСТЕМ НА ЗАКРЫТЫЕ СИСТЕМЫ ГОРЯЧЕГО ВОДОСНАБЖЕНИЯ

9.1 Технико-экономическое обоснование предложений по типам присоединений теплотребляющих установок потребителей (или присоединений абонентских вводов) к тепловым сетям, обеспечивающим перевод потребителей, подключенных к открытой системе теплоснабжения (горячего водоснабжения), отдельным участкам такой системы, на закрытую систему горячего водоснабжения

Централизованное горячее водоснабжение на территории поселения не осуществляется.

9.2 Обоснование и пересмотр графика температур теплоносителя и его расхода в открытой системе теплоснабжения (горячего водоснабжения)

Централизованное горячее водоснабжение на территории поселения не осуществляется.

9.3 Предложения по реконструкции тепловых сетей в открытых системах теплоснабжения (горячего водоснабжения), на отдельных участках таких систем, обеспечивающих передачу тепловой энергии к потребителям

Централизованное горячее водоснабжение на территории поселения не осуществляется.

9.4 Расчет потребности инвестиций для перевода открытых систем теплоснабжения (горячего водоснабжения), отдельных участков таких систем на закрытые системы горячего водоснабжения

Централизованное горячее водоснабжение на территории поселения не осуществляется.

9.5 Оценка экономической эффективности мероприятий по переводу открытых систем теплоснабжения (горячего водоснабжения), отдельных участков таких систем на закрытые системы горячего водоснабжения

Централизованное горячее водоснабжение на территории поселения не осуществляется.

9.6 Расчет ценовых (тарифных) последствий для потребителей в случае реализации мероприятий по переводу открытых систем теплоснабжения (горячего водоснабжения), отдельных участков таких систем на закрытые системы горячего водоснабжения

Централизованное горячее водоснабжение на территории поселения не осуществляется.

ГЛАВА 10 ПЕРСПЕКТИВНЫЕ ТОПЛИВНЫЕ БАЛАНСЫ

10.1 Расчеты по каждому источнику тепловой энергии перспективных максимальных часовых и годовых расходов основного вида топлива для зимнего и летнего периодов, необходимого для обеспечения нормативного функционирования источников тепловой энергии на территории поселения

На территории поселения действуют только источники децентрализованного теплоснабжения, отапливающие социально-значимые, общественные здания и жилой фонд. В качестве основного вида топлива на котельных используется газ, уголь, электроэнергия и прочее. Сведения о фактическом и перспективном потреблении котельно-печного топлива локальной котельной ООО «ЖилКом-Сервис» приведены в таблице 22.

Таблица 22 - Существующий и перспективный топливные балансы

№ п/п	Составляющая баланса	Ед. изм.	2025 г. факт	2026 г.	2027 г.	2028 г.	2029 г.	2029 г.	2031-2035 гг.
1	Котельная МКД д. Усола ул. Молодежная, д. 15								
1.1	Вид топлива		природный газ	природный газ	природный газ	природный газ	природный газ	природный газ	природный газ
1.2	Расход натурального топлива (основное топливо)	тыс. куб.м	33,6	34,7	34,7	34,7	34,7	34,7	34,7
		т.у.т.	35,77	37,5	37,5	37,5	37,5	37,5	37,5
1.3	Тепловая энергия потребителям	Гкал	209	220	220	220	220	220	220
1.4	УРУТ на потребление тепловой энергии	кг.у.т/Гкал	171,15	170,45	170,45	170,45	170,45	170,45	170,45

10.2 Результаты расчетов по каждому источнику тепловой энергии нормативных запасов топлива

Данный расчет не осуществляется для децентрализованных источников тепловой энергии.

10.3 Виды топлива (в случае, если топливом является уголь, - вид ископаемого угля в соответствии с Межгосударственным стандартом ГОСТ 25543-2013 «Угли бурые, каменные и антрациты. Классификация по генетическим и технологическим параметрам»), их долю и значение низшей теплоты сгорания топлива, используемые для производства тепловой энергии по каждой системе теплоснабжения

Характеристика используемого котельно-печного топлива в Усолинском сельском поселении приведена в таблице ниже.

Таблица 23 - Характеристика используемого котельно-печного топлива

№ п/п	Вид топлива	Показатель	Значение
1	природный газ	Он ^р	Не менее 7600 ккал/нм ³
		плотн.	0,843 кг/м ³
2	каменный уголь	Он ^р	5100 ккал/кг

10.4 Преобладающий вид топлива, определяемый по совокупности всех систем теплоснабжения, находящихся в поселении

Преобладающий вид топлива в поселении – природный газ.

10.5 Приоритетное направление развития топливного баланса поселения

Перевод децентрализованных котельных на другие виды топлива не планируется.

10.6 Состав изменений выполненных в доработанной и (или) актуализированной схеме теплоснабжения

Схема теплоснабжения Усолинского сельского поселения разрабатывается впервые.

ГЛАВА 11 ОЦЕНКА НАДЕЖНОСТИ ТЕПЛОСНАБЖЕНИЯ

11.1 Метод и результаты обработки данных по отказам участков тепловых сетей (аварийным ситуациям), средней частоты отказов участков тепловых сетей (аварийных ситуаций) в каждой системе теплоснабжения

Централизованное теплоснабжение в Усолинском сельском поселении отсутствует.

11.2 Метод и результаты обработки данных по восстановлению отказавших участков тепловых сетей (участков тепловых сетей, на которых произошли аварийные ситуации), среднего времени восстановления отказавших участков тепловых сетей в каждой системе теплоснабжения

Централизованное теплоснабжение в Усолинском сельском поселении отсутствует.

11.3 Результаты оценки вероятности отказа (аварийной ситуации) и безотказной (безаварийной) работы системы теплоснабжения по отношению к потребителям, присоединенным к магистральным и распределительным теплопроводам

Централизованное теплоснабжение в Усолинском сельском поселении отсутствует.

11.4 Результаты оценки коэффициентов готовности теплопроводов к несению тепловой нагрузки

Централизованное теплоснабжение в Усолинском сельском поселении отсутствует.

11.5 Результаты оценки недоотпуска тепловой энергии по причине отказов (аварийных ситуаций) и простоев тепловых сетей и источников тепловой энергии

Централизованное теплоснабжение в Усолинском сельском поселении отсутствует.

11.6 Мероприятия по резервированию источников тепловой энергии и тепловых сетей, определенных системой мер по повышению надежности

Централизованное теплоснабжение в Усолинском сельском поселении отсутствует.

11.7 Мероприятия по замене тепловых сетей, определенных системой мер по повышению надежности

Централизованное теплоснабжение в Усолинском сельском поселении отсутствует.

11.8 Сценарии развития аварий в системах теплоснабжения (не менее одного для каждой зоны теплоснабжения с суммарной установленной тепловой мощностью источников тепловой энергии 100 Гкал/ч и более) на основе результатов моделирования аварийных ситуаций, включая моделирование отказов элементов, расчета послеаварийных гидравлических режимов и оценки надежности теплоснабжения в аварийных режимах теплоснабжения (при отказе головного участка теплопровода на одном (с наибольшим диаметром) из выводов тепловой мощности от источника тепловой энергии и при отключении насосной группы сетевых насосов на одном из источников тепловой энергии для систем с несколькими источниками тепловой энергии, работающими на единую тепловую сеть, в режиме плавающей точки водораздела (без выделенных зон действия))

Централизованное теплоснабжение в Усолинском сельском поселении отсутствует.

11.9 Состав изменений выполненных в доработанной и (или) актуализированной схеме теплоснабжения

Схема теплоснабжения Усолинского сельского поселения разрабатывается впервые.

ГЛАВА 12 ОБОСНОВАНИЕ ИНВЕСТИЦИЙ В СТРОИТЕЛЬСТВО, РЕКОНСТРУКЦИЮ, ТЕХНИЧЕСКОЕ ПЕРЕВООРУЖЕНИЕ И (ИЛИ) МОДЕРНИЗАЦИЮ

12.1 Оценка финансовых потребностей для осуществления строительства, реконструкции, технического перевооружения и (или) модернизации источников тепловой энергии и тепловых сетей

Финансовые потребности в строительство, реконструкцию, техническое перевооружение и (или) модернизацию систем теплоснабжения не предусматриваются.

12.2 Обоснованные предложения по источникам инвестиций, обеспечивающих финансовые потребности для осуществления строительства, реконструкции, технического перевооружения и (или) модернизации источников тепловой энергии и тепловых сетей

Финансовые потребности в строительство, реконструкцию, техническое перевооружение и (или) модернизацию систем теплоснабжения не предусматриваются.

12.3 Расчеты экономической эффективности инвестиций

Финансовые потребности в строительство, реконструкцию, техническое перевооружение и (или) модернизацию систем теплоснабжения не предусматриваются.

12.4 Расчеты ценовых (тарифных) последствий для потребителей при реализации программ строительства, реконструкции, технического перевооружения и (или) модернизации систем теплоснабжения

Финансовые потребности в строительство, реконструкцию, техническое перевооружение и (или) модернизацию систем теплоснабжения не предусматриваются.

12.5 Состав изменений выполненных в доработанной и (или) актуализированной схеме теплоснабжения

Схема теплоснабжения Усолинского сельского поселения разрабатывается впервые.

ГЛАВА 13 ИНДИКАТОРЫ РАЗВИТИЯ СИСТЕМ ТЕПЛОСНАБЖЕНИЯ ПОСЕЛЕНИЯ

Целевой показатель – это ожидаемая норма усовершенствования, установленная для конкретного процесса, продукта, услуги и т.д. Целевые значения устанавливаются в конкретных единицах (деньги, количество, процент, отношение...) и ориентированы на определенный период времени.

Необходимо регулярно сравнивать фактически достигнутые результаты с запланированными целевыми показателями, для своевременного выявления динамики изменений и принятия при необходимости корректирующих действий.

Индикаторами развития системы теплоснабжения являются:

- 1) количество прекращений подачи тепловой энергии, теплоносителя в результате технологических нарушений на тепловых сетях;
- 2) количество прекращений подачи тепловой энергии, теплоносителя в результате технологических нарушений на источниках тепловой энергии;
- 3) удельный расход условного топлива на единицу тепловой энергии, отпускаемой с коллекторов источников тепловой энергии (отдельно для тепловых электрических станций и котельных);
- 4) отношение величины технологических потерь тепловой энергии, теплоносителя к материальной характеристике тепловой сети;
- 5) коэффициент использования установленной тепловой мощности;
- 6) удельная материальная характеристика тепловых сетей, приведенная к расчетной тепловой нагрузке;
- 7) доля тепловой энергии, выработанной в комбинированном режиме (как отношение величины тепловой энергии, отпущенной из отборов турбоагрегатов, к общей величине выработанной тепловой энергии в границах поселения);
- 8) удельный расход условного топлива на отпуск электрической энергии;
- 9) коэффициент использования теплоты топлива (только для источников тепловой энергии, функционирующих в режиме комбинированной выработки электрической и тепловой энергии);
- 10) доля отпуска тепловой энергии, осуществляемого потребителям по приборам учета, в общем объеме отпущенной тепловой энергии;
- 11) средневзвешенный (по материальной характеристике) срок эксплуатации тепловых сетей (для каждой системы теплоснабжения);
- 12) отношение материальной характеристики тепловых сетей, реконструированных за год, к общей материальной характеристике тепловых сетей (фактическое значение за отчетный период и прогноз изменения при реализации проектов, указанных в утвержденной схеме теплоснабжения);
- 13) отношение установленной тепловой мощности оборудования источников тепловой энергии, реконструированного за год, к общей установленной тепловой мощности источников тепловой энергии (фактическое значение за отчетный период и прогноз изменения при реализации проектов, указанных в утвержденной схеме теплоснабжения);
- 14) отсутствие зафиксированных фактов нарушения антимонопольного законодательства (выданных предупреждений, предписаний), а также отсутствие применения санкций, предусмотренных Кодексом Российской Федерации об административных правонарушениях, за нарушение законодательства Российской Федерации в сфере теплоснабжения, антимонопольного законодательства Российской Федерации, законодательства Российской Федерации о естественных монополиях.

Индикаторы развития системы теплоснабжения приведены в таблице 24.

Таблица 24 - Индикаторы развития систем децентрализованного теплоснабжения

№ п/п	Наименование	Ед. изм	2025 год	2026 год	2027 год	2028 год	2029 год	2030 год	2030 – 2035 годы
1	Количество прекращений подачи тепловой энергии, теплоносителя в результате технологических нарушений на тепловых сетях	ед. год	0	0	0	0	0	0	0
2	Количество прекращений подачи тепловой энергии, теплоносителя в результате технологических нарушений на источниках тепловой энергии	ед. год	0	0	0	0	0	0	0
3	Удельный расход условного топлива на единицу отпускаемой тепловой энергии								
3.1	Котельная МКД д. Усола ул. Молодежная, д. 15	кг у.т./Гкал	171,15	170,45	170,45	170,45	170,45	170,45	170,45
4	Отношение величины технологических потерь тепловой энергии к материальной характеристике тепловой сети								
4.1	Котельная МКД д. Усола ул. Молодежная, д. 15	Гкал/м.кв	Тепловые сети отсутствуют						
5	Отношение величины потерь теплоносителя к материальной характеристике тепловой сети								
5.1	Котельная МКД д. Усола ул. Молодежная, д. 15	куб.м/м.кв	Тепловые сети отсутствуют						
6	Коэффициент использования установленной тепловой мощности								
6.1	Котельная МКД д. Усола ул. Молодежная, д. 15	%	22,16	22,16	22,16	22,16	22,16	22,16	22,16
7	Удельная материальная характеристика тепловых сетей, приведенная к расчетной тепловой нагрузке								
7.1	Котельная МКД д. Усола ул. Молодежная, д. 15	Гкал/час.м.кв	Тепловые сети отсутствуют						
8	Доля тепловой энергии, выработанной в комбинированном режиме	%	0	0	0	0	0	0	0
9	удельный расход условного топлива на отпуск электрической энергии	кг у.т./кВт.ч	0	0	0	0	0	0	0
10	коэффициент использования теплоты топлива (только для источников тепловой энергии, функционирующих в режиме комбинированной выработки электрической и тепловой энергии)		0	0	0	0	0	0	0
11	доля отпуска тепловой энергии, осуществляемого потребителям по приборам учета, в общем объеме отпущенной тепловой энергии	%	-	-	-	-	-	-	-
12	средневзвешенный (по материальной характеристике) срок эксплуатации тепловых сетей (для каждой системы теплоснабжения)								
12.1	Котельная МКД д. Усола ул. Молодежная, д. 15	лет	Тепловые сети отсутствуют						
13	отношение материальной характеристики тепловых сетей,	%							

№ п/п	Наименование	Ед. изм	2025 год	2026 год	2027 год	2028 год	2029 год	2030 год	2030 – 2035 годы
	реконструированных за год, к общей материальной характеристике тепловых сетей (фактическое значение за отчетный период и прогноз изменения при реализации проектов, указанных в утвержденной схеме теплоснабжения) (для каждой системы теплоснабжения, а также для поселения, городского округа, города федерального значения)								
14	Отношение установленной тепловой мощности оборудования источников тепловой энергии, реконструированного за год, к общей установленной тепловой мощности источников тепловой энергии.	%	0	0	0	0	0	0	0
15	Отсутствие зафиксированных фактов нарушения антимонопольного законодательства (выданных предупреждений, предписаний), а также отсутствие применения санкций, предусмотренных Кодексом Российской Федерации об административных правонарушениях, за нарушение законодательства Российской Федерации в сфере теплоснабжения, антимонопольного законодательства Российской Федерации, законодательства Российской Федерации о естественных монополиях.	%	0	0	0	0	0	0	0

13.1 Состав изменений выполненных в доработанной и (или) актуализированной схеме теплоснабжения
Схема теплоснабжения Усолинского сельского поселения разрабатывается впервые.

ГЛАВА 14 ЦЕНОВЫЕ (ТАРИФНЫЕ) ПОСЛЕДСТВИЯ

14.1 Тарифно-балансовые расчетные модели теплоснабжения потребителей по каждой системе теплоснабжения

Прогнозные тарифы рассчитаны на основе экспертных оценок и могут пересматриваться по мере появления уточненных прогнозов социально-экономического развития по данным Минэкономразвития РФ (прогнозов роста цен на топливо и электроэнергию, ИПЦ и других индексов-дефляторов) и с учетом возможного изменения условий реализации мероприятий схемы теплоснабжения.

Прогнозирование финансово-хозяйственной деятельности Теплоснабжающей организации проводится на основе фактических показателей финансово-хозяйственной деятельности за базовый период регулирования и утверждённый период регулирования на момент разработки схемы теплоснабжения. Исходные данные принимаются с портала по раскрытию информации, подлежащих свободному доступу (<http://ri.eias.ru>) и данных от ТСО.

Индексы-дефляторы, принятые для прогноза производственных расходов и тарифов на покупные энергоносители и воду определены на основе следующих документов:

1) Прогноз социально-экономического развития РФ на 2026 год и на плановый период 2027 и 2028 годов (опубликован на сайте Минэкономразвития РФ, от 26.09.2025 г.);

2) Прогноз прогноза долгосрочного социально-экономического развития Российской Федерации на период до 2036 года, утвержденный Правительством Российской Федерации 22 ноября 2018 г. (протокол № 34, раздел II, пункт 2).

Таблица 25 – Индексы-дефляторы, принятые для прогноза производственных расходов и тарифов на покупные энергоносители и воду (базовый вариант развития)

№ п/п	Наименование	Период, год											
		2022	2023	2024	2025	2026	2027	2028	2029	2030	2031	2032	2033-2035
1	Индекс потребительских цен (ИПЦ), $I_{ипц,i}$	1,124	1,055	1,040	1,022	1,045	1,041	1,020	1,020	1,020	1,02	1,02	1,02
2	Индекс роста оптовой цены на природный газ (для всех категорий потребителей, за исключением населения), $I_{пг,i}$	1,122	0,929	0,999	1,024	1,014	1,017	1,020	1,020	1,020	1,02	1,02	1,02
3	Индекс роста цены на электроэнергию (для всех категорий потребителей, за исключением населения), $I_{ээ,i}$	1,050	1,075	1,055	1,024	1,036	1,015	1,000	1,000	1,000	1,000	1,000	1,000
4	Индекс роста цены на услуги водоснабжения/водоотведения, $I_{всво}$	1,042	1,043	1,041	1,031	1,028	1,027	1,027	1,027	1,027	1,027	1,027	1,027
5	Индекс роста цены на покупную тепловую энергию, $I_{тэ,i}$	1,139	1,045	1,040	1,021	1,039	1,023	1,023	1,039	1,039	1,023	1,023	1,039

Таблица 26 - Тарифно-балансовая модель теплоснабжения ООО «ЖилКом-Сервис»

№ п/п	Наименование	Ед. измерения	2026 год	2027 год	2028 год	2029 год	2030 год	2031 год	2032 год	2033 год	2034 год	2035 год
3	Полезный отпуск	Гкал	220,00	220,00	220,00	220,00	220,00	220,00	220,00	220,00	220,00	220,00
4	Себестоимость производимых товаров (оказываемых услуг) по регулируемому виду деятельности, в том числе	тыс.руб.	924,98	955,97	988,20	1021,71	1056,56	1092,81	1130,51	1169,73	1210,54	1253,00
5	расходы на топливо	тыс.руб.	321,25	325,74	330,30	334,93	339,62	344,37	349,19	354,08	359,04	364,06
5.1	Расходы на покупаемую электрическую энергию (мощность),	тыс.руб.	74,17	76,84	79,60	82,47	85,44	88,51	91,70	95,00	98,42	101,96
5.2	Расходы на приобретение холодной воды	тыс.руб.	0,07	0,07	0,08	0,08	0,08	0,08	0,08	0,09	0,09	0,09
5.3	ФОТ	тыс.руб.	261,42	273,18	285,47	298,32	311,74	325,77	340,43	355,75	371,76	388,49
5.4	Расходы на аренду имущества	тыс.руб.	16,41	17,14	17,92	18,72	19,57	20,45	21,37	22,33	23,33	24,38
5.5	Общепроизводственные расходы	тыс.руб.	2,61	2,73	2,85	2,98	3,12	3,26	3,40	3,56	3,72	3,88
5.6	Общехозяйственные расходы	тыс.руб.	160,93	168,17	175,74	183,65	191,91	200,55	209,57	219,00	228,86	239,16
5.7	прочие расходы	тыс.руб.	88,12	92,09	96,23	100,57	105,09	109,82	114,76	119,93	125,32	130,96
6	Прибыль		117,36	110,34	102,64	111,67	121,02	111,86	101,86	110,70	119,84	129,26
7	Оценочная стоимость производства тепла	тыс.руб.	4737,91	4846,88	4958,36	5151,74	5352,65	5475,77	5601,71	5820,17	6047,16	6283,00
8	Необходимая валовая выручка от вида деятельности	руб./ Гкал	1042,34	1066,31	1090,84	1133,38	1177,58	1204,67	1232,38	1280,44	1330,38	1382,26

*- Прогнозирование финансово-хозяйственной деятельности Теплоснабжающей организации проводится на основе фактических показателей финансово-хозяйственной деятельности за базовый период регулирования и утверждённый период регулирования на момент разработки схемы теплоснабжения. В качестве исходных данных принимаются с данные портала по раскрытию информации, подлежащих свободному доступу (<http://ri.eias.ru>) и данные от ТСО.

14.2 Тарифно-балансовые расчетные модели теплоснабжения потребителей по каждой единой теплоснабжающей организации

В соответствии с действующим в сфере государственного ценового регулирования законодательством тариф на тепловую энергию, отпускаемую организацией, должен обеспечивать покрытие как экономически обоснованных расходов организации, так и обеспечивать достаточные средства для финансирования мероприятий по надежному функционированию и развитию систем теплоснабжения.

Тариф ежегодно пересматривается и устанавливается органом исполнительной власти субъекта РФ в области государственного регулирования цен (тарифов) с учетом изменения экономически обоснованных расходов организации и возможных изменений условий реализации инвестиционной программы.

Законодательством определен механизм ограничения предельной величины тарифов путем установления ежегодных предельных индексов роста, а также механизм ограничения предельной величины платы за ЖКУ для граждан путем установления ежегодных предельных индексов роста.

При этом возмещение затрат на реализацию рекомендуемых мероприятий организации, осуществляющей регулируемые виды деятельности в сфере теплоснабжения, может потребовать установления для организации тарифов на уровне выше установленного федеральным органом предельного максимального уровня.

Решение об установлении для организации тарифов на уровне выше предельного максимального принимается органом исполнительной власти субъекта РФ в области государственного регулирования тарифов (цен) самостоятельно и не требует согласования с федеральным органом исполнительной власти в области государственного регулирования тарифов в сфере теплоснабжения.

14.3 Результаты оценки ценовых (тарифных) последствий реализации проектов схемы теплоснабжения на основании разработанных тарифно-балансовых моделей

Проекты не разрабатываются.

14.4 Состав изменений выполненных в доработанной и (или) актуализированной схеме теплоснабжения

Схема теплоснабжения Усолинского сельского поселения разрабатывается впервые.

ГЛАВА 15 РЕЕСТР ЕДИНЫХ ТЕПЛОСНАБЖАЮЩИХ ОРГАНИЗАЦИЙ

15.1 Реестр систем теплоснабжения, содержащий перечень теплоснабжающих организаций, действующих в каждой системе теплоснабжения, расположенных в границах поселения

Централизованные системы теплоснабжения в Усолинском сельском поселении отсутствуют.

15.2 Реестр единых теплоснабжающих организаций, содержащий перечень систем теплоснабжения, входящих в состав единой теплоснабжающей организации

Централизованные системы теплоснабжения в Усолинском сельском поселении отсутствуют.

15.3 Основания, в том числе критерии, в соответствии с которыми теплоснабжающей организации присвоен статус единой теплоснабжающей организации

Централизованные системы теплоснабжения в Усолинском сельском поселении отсутствуют.

15.4 Заявки теплоснабжающих организаций, поданные в рамках актуализации проекта схемы теплоснабжения (при их наличии), на присвоение статуса единой теплоснабжающей организации

Централизованные системы теплоснабжения в Усолинском сельском поселении отсутствуют.

15.5 Описание границ зон деятельности единой теплоснабжающей организации (организаций)

Централизованные системы теплоснабжения в Усолинском сельском поселении отсутствуют.

15.6 Состав изменений выполненных в доработанной и (или) актуализированной схеме теплоснабжения

Схема теплоснабжения Усолинского сельского поселения разрабатывается впервые.

ГЛАВА 16 РЕЕСТР МЕРОПРИЯТИЙ СХЕМЫ ТЕПЛОСНАБЖЕНИЯ

16.1 Перечень мероприятий по строительству, реконструкции, техническому перевооружению и (или) модернизации источников тепловой энергии

Мероприятия не разрабатываются.

16.2 Перечень мероприятий по строительству, реконструкции, техническому перевооружению и (или) модернизации тепловых сетей и сооружений на них

Мероприятия не разрабатываются.

16.3 Перечень мероприятий, обеспечивающих переход от открытых систем теплоснабжения (горячего водоснабжения) на закрытые системы горячего водоснабжения

Централизованное горячее водоснабжение на территории поселения с использованием открытых схем теплоснабжения не осуществляется.

16.4 Состав изменений выполненных в доработанной и (или) актуализированной схеме теплоснабжения

Схема теплоснабжения Усолинского сельского поселения разрабатывается впервые.

ГЛАВА 17 ЗАМЕЧАНИЯ И ПРЕДЛОЖЕНИЯ К ПРОЕКТУ СХЕМЫ ТЕПЛОСНАБЖЕНИЯ

17.1 Перечень всех замечаний и предложений, поступивших при разработке, утверждении и актуализации схемы теплоснабжения

Замечания, поступившие в ходе разработки и утверждения схемы теплоснабжения, были учтены в итоговом варианте схему теплоснабжения.

17.2 Ответы разработчиков проекта схемы теплоснабжения на замечания и предложения

Замечания и предложения к проекту схемы теплоснабжения были доработаны по условиям Технического задания на разработку схемы теплоснабжения.

17.3 Перечень учтенных замечаний и предложений, а также реестр изменений, внесенных в разделы схемы теплоснабжения и главы обосновывающих материалов к схеме теплоснабжения

Замечания и предложения к проекту схемы теплоснабжения были доработаны по условиям Технического задания на разработку схемы теплоснабжения.

**ГЛАВА 18 СВОДНЫЙ ТОМ ИЗМЕНЕНИЙ, ВЫПОЛНЕННЫХ В
ДОРАБОТАННОЙ И (ИЛИ) АКТУАЛИЗИРОВАННОЙ СХЕМЕ ТЕПЛОСНАБЖЕНИЯ**

Схема теплоснабжения Усолинского сельского поселения разрабатывается впервые.

Приложение 1 – Схемы тепловых сетей

Схема теплоснабжения д. Усола



Схема теплоснабжения д. Усола

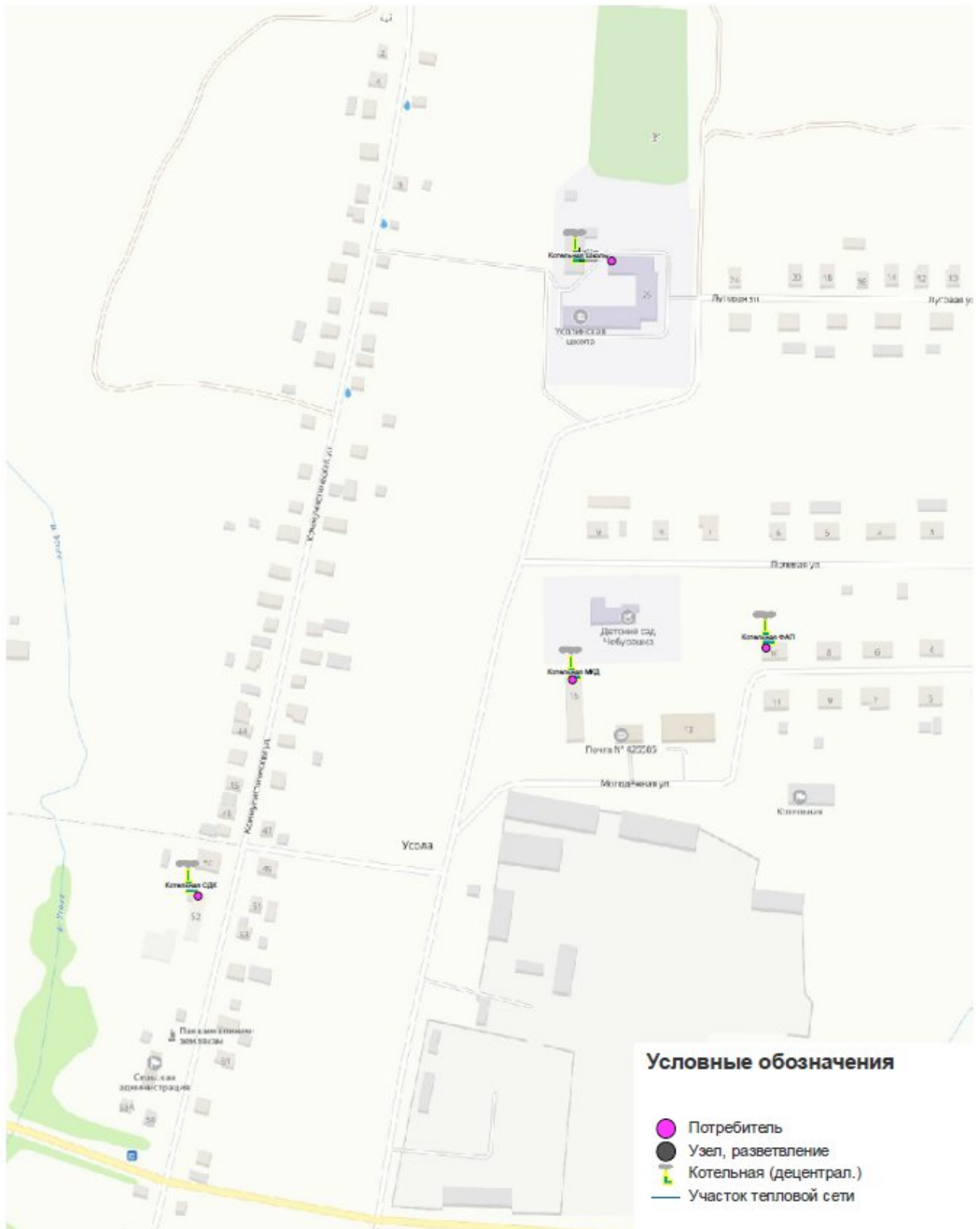

Схема теплоснабжения д. Олоры

